盛京時報

大正十四年二月十八日

◎本報價目◎ 每張銅幣八枚 每月現大洋八角

▲外埠連郵價目 每月現大洋九角五分 半年現大洋五圓貳角 全年現大洋拾圓

▲告白刊資 一行五號字十五字起碼 一日每行現大洋壹圓 長期另議

中日祀祝大典休刊

發行人 宮川貫作　編輯人 菊池貞二　印刷人 石原庄太郎　發行所 盛京時報社　盛京時報支社　盛京時報支社

陰曆一月廿六日

論說

唐吳結合

（鵑）

合肥秉政。瞬將三月。革新政治。召集會議。由表面觀之。既統一有望。承平可待矣。其實東南西南。擾擾如故。禍機四伏。勿庸深諱。近報載據使館傳出消息。吳佩孚於月之三日。派心腹某。秘密赴滇。與唐繼堯磋商。攜手北伐。圖謀發展。並令袁祖銘以大部分軍隊。與唐結成一氣。互相策應。共謀對北云云。初聞之。此說似屬不經。因唐乃民黨之健者。吳爲直系之領袖。所抱之宗旨。與所標之旗幟。幾乎若冰炭不相容。風馬牛不相及者也。何有結合之可能。詎知唐吳同一軍閥耳。窮兵黷武。心理相等。況唐在西南方面。擁有實力。數年以來。迭萌副座之妄想。今段氏執政。又無正式擁護之表示。善後會議。代表未派。整軍誓師。高唱北伐。對于現下政府。儼然視同敵體。至吳佩孚。更不待言。舟居生活。豈能自甘。所以遲遲未發動之故。不過時機未熟。羽毛未豐耳。當此無可奈何之日。故不惜與異己者。作臨時之結合。互藉勢力。以圖復舉。昔孫段張之三角同盟。寧非前鑒。倘果成爲事實。若黔劉川熊粵陳湘趙。自必與唐吳作一致之行動。至方本仁孫傳芳蕭耀南等。雖已荷北京政府之任命。一旦吳氏復起。決不能提兵相抗。或仍受吳氏之指揮。亦非情理所必無者。如是。則報復恩怨。競爭地盤。之徒均乘機以起。居此時也。馮玉祥胡景翼孫岳盧永祥等。與奉系及安福系。能否合作。即今當事者。撫心自問。亦恐無一定之主宰。嗣後時局。不特益趨於糾紛。而國中南北。又將呈極大之破裂。此非記者好爲危言。聳人聽聞。試觀目下之情勢。善後會議。開幕有日。前途黑暗。諒無善果。各系紛爭。漸至劇烈。爾虞我詐。痕跡畢露。假使唐吳結合之說。尚屬子虛。而和平統一。已成絕望。況吳之不甘雌伏。人人知之耶。其潛勢力之偉大。亦人人而默認之耶。渠從事於川滇。早在一般意料之中。所以對是項消息。無論確實與否。又既秉此抱負。具此勢力。在北地各省。已無用武之地。爲勢所驅。謀豈可以等閒視之乎哉。

胡景翼辭職後之豫局

▲調停難望成效▲胡有驅憨決心

京訊云。胡景翼辭職後。政府慰留胡氏之電。已於前日拍去。十五日執政府並接有胡部岳維峻李虎臣等來電。請勿准胡景翼辭職。日前執政曾電馮玉祥。請從中調停。聞馮有電答復。以爲劉鎮華軍隊。現在河洛道。胡景翼舊部。亦有在榆林道者。莫若將胡部在陝者調豫。而以憨玉琨部移紮榆林。則双方均可免除爭防問題。段以此種辦法。果能辦到。則孫李問題。亦可有法解決。頗爲贊成。但胡憨双方。能否容納。尚屬疑問。此外又有人建議。劉鎮華豫人。所部曰豫軍。胡景翼陝人。所部亦曰陝軍。莫若將胡劉二人對調。各治本省。當可減去爭端。惟執政府方面。以此種調停之法。劉鎮華或可同意。胡未必願。故亦未採納。但據新由鄭州來京者云。胡憨兩軍確已開火。鄭州等處。恐慌異常。商家均已停業。鄭埠晝夜發現槍聲云云。凡此足證調停之鮮效矣。至此次胡憨双方決裂之內幕及其軍實。據某方確訊。謂胡景翼因對憨甚爲憤慨。遂有驅憨之決心。其大規模之攻守計畫。擬分四路進兵。新委之司令。足有十七人之多。隴海路之防務。尤爲注意。日前由京運來大砲十餘尊。砲彈七十餘箱。憨玉琨自佔據洛陽後。即將吳之巡署。改爲河南保安總司令部。派出心腹多人。分往陝州一帶。廣募土匪。自去年十一月起紛紛投憨者。已達三萬四千餘人。由憨編爲自治軍四十營。現駐洛陽附近。劉鎮華曾給憨軍步槍一萬餘枝。令其擴充實力。目的不僅欲驅逐一胡景翼。且擬聯絡川鄂。另有企圖云。

關於專門委員會之要聞

▲報到委員題名錄　▲開會審查之大致

京訊云。專門委員之屬於函聘及函派者。爲數二百廿有一。四法團總數若干。則尚無真確之報告。因艷電有『無者缺之』之文。故不能以省區數計。大約四法團總在百名以內。合之三百廿餘名。而以分配於多寡不一之六類。每類究以若干到會委員始可開會審查。審查時。又以多少人數之同意。而通過所審查之案件。現皆無明文可考。據聞大致亦仍仿一般會議式辦理。俟各門委員出席人數之總額逾到三分二以上。舉行開會式後。便開一預備會。討論審查細則。規定一切。然後再由各門分別審查。其所收受之各案件云。至委員報到之人數。截至昨日（十四）止。已有八十五名之多。此項委員之總數若干。即可於此項報告得之。本社自當陸續披露也。

（一）函聘及函派者　孫武。王景春。劉陸夢熊。劉景山。湯中。劉子任。劉馥。曾厲。毛繼成。姚鴻法。鍾賡言。張彬。蔣尊褘。陳福臨。陳家棟。陳炳焜。謝國梅。謝復初。羅澤暐。卓定謀。唐理淮。郁嶷。陳任中。康洪章。汪守珍。高振愍。李其荃。王源翰。鍾天游。黃慕松。黃士龍。孫曜。駱通。王毅。羅正偉。張德欽。劉邦俊。唐勛。張恩鎔。趙慶華。何瑞章。劉良蔣。費保彥。齊兆霖。姚步瀛。黃立中。黃國勛。王大貞。周明焯。李士熙。沙彥楷。傅霖。張紹光。吳昆吾。王仁識。丁晏勤。

（二）法團首長　京師總商會孫學仕。京兆議會段茂森。天津總商會卞蔭昌。直隸省議會吳得祿。農會任道源。奉天省議會范光炬。教育會馮廣民。農會鹿鳴。商會張志良。吉林省議會齊耀塘。教育會韓瑞汾。農會謝廣霖。商會張松齡。黑龍江省議會潘萬超。教育會李師泌。農會邵振先。商會傅裕。山西省議會王鴻遇。教育會吳炳南。農會吳逵九。山東教育會田丙午。熱河商會李東萊。察哈爾議會李世俊。教育會米墹□。農會張文烈。綏遠農會駱象級。教育會閻肅。商會王大勳。

國民會議運動之熱鬧

京訊云。舉國屬望之國民會議。朝野上下。均有急切之進行。政府方面。（臨時法制院）所擬之國民會議草案。業已脫稿。將由臨時執政提交善後會議第二次大會修正。詳情已誌各報。而人民團體對於促進該會議之運動。亦極熱烈。前後繼起者。有『國民會議促成會』及『國民會議協進會』等團體之組織。主張雖微有不同。而目標則終歸一致。十五日下午又有『國民會議後援會』在中央公園水榭開成立大會。到者有部彭沈鈞行等六十餘人。由陳去病主席開會。次由籌備員報告籌備經過情形。旋討論會章。及修正對外之宣言書。並請來賓講演。選舉職員畢。茶會而散。時已四時半云。又聞北京國民會議促成會。亦於十五日下午十二時半在北大第三院第一教室。開第二次會員大會。到者有北京教育會農務總會及全國國立大學聯合會等團體代表八十餘人。首由主席朱仁源報告成立後之經過情形。及將該會第一次出版之週刊分散各會員畢。遂討論今後之進行。大體決定。（一）多作通俗講演。發傳單及小冊子。努力作民衆宣傳。以期由國民會議作解放的第一階段之議論而起。來作我們強有力之後援。（二）迅速聯絡各地促成會。速派代表來京。早日完成全國統一聯合的組織。（三）聯絡十一種人民團體（除中山所提九種之外。再加婦女及新聞界團體）最後選舉該會對外總代表。結果顧孟餘雷殷胡鄂公等七人當選。五時散會云。

使團注意吳佩孚行動

京訊云。吳佩孚與唐繼堯携手北攻之外訊。已見各報。茲據東交民巷消息。駐京各國公使。鑒於日來長江上游形勢。日趨緊張。爲謀各國僑民安全起見。特於本日（十六）日上午十一時。在荷蘭使館舉行使團會議。其討論內容。關係對於吳佩孚居住黃州之問題。結果決定由領袖公使歐登科。即日照會我國政府。請速電令該方面負責軍事當局。對於吳佩孚氏之任何行動。均須加以鄭重之注意。而爲適當之辦理。以期維持地方秩序之安寧云。

滇黔川圖鄂聲浪之叢訊

……唐熊袁三方之情形……鄂西將領同舟共濟……

漢口訊云唐繼堯袁祖銘熊克武等聯合會師湖北之風說。漸次濃厚。湖南趙恆惕亦有宣言中立之訊。雖俱未敢信爲事實。然在蕭耀南。已嚴重警戒。以備萬一云。又據某方面消息。滇黔川並無如何結合。不過滇軍張伯萃。率師已抵桃源。名雖號稱一萬五千。實際尚不足八千人。槍械約千餘支。衣帽均無。此次入湘。完全爲就食計。至云犯鄂。合熊克武部。槍支亦不足萬支。子彈平均計算。每人約得二十枚。後方接濟。毫無把握。熊張決不致棄衣服根源地之常澧。而履險圖鄂。爲湘趙所乘。斷其歸路。滇唐數年以來。莫不思擴充地盤。併吞川鄂。但自量實力不足。並不輕以精銳之軍。作孤注之一擲。故耳。所遣出者。皆爲乞丐式之兵。藉此可以輕擔負。黔袁久蟄川中。極思活動。苦無機遇。近鑒洛吳下野。束縛無人。而熊克武犯鄂聲浪甚高。故不得不將部下紛向鄂邊移駐。迨鄂軍防範嚴密。川熊實無法可施。且己身處地。亦甚危險。蓋川楊躡其後。故已將開赴石砫彭水等處黔軍。依然調回綦江涪陵間。川黔滇之大結合犯鄂。等於水月鏡花。成想像之局勢云。又據瀘城快訊。袁祖銘籌備攻鄂。進行不遺餘力。已委王天培爲黔軍前敵總指揮。彭漢章爲副指揮。幷發行軍用銅元票一百萬。托鄧錫侯介紹。由巴萬各縣商認餉。現收到者。雖有五十餘萬元。袁擬俟全數收齊。即令王天培統率各部掃數開拔。且恐本部實力。雖操必勝。乃以川軍過多。急宜向外發展。以慫恿川軍各將領出兵。首先贊成者。爲鄧錫侯。第卅師已積極準備。次則賴心輝陳國棟田頌堯諸軍。均有一致行動之表示。惟劉湘力主鎮靜。雖袁運動其愛將唐式遵李樾森二人關說。至今仍無消息。而楊森對此頗有不贊成之意。故袁銑川諸人。疊電請械。楊則以廠無存械却之。袁深以爲慮。又派其參謀劉某。隨陳國棟往成都力懇楊氏援助械彈。如能得楊允可。則川黔聯軍蹤跡。必發現于鄂西。但據軍界消息。袁祖銘上項野心。已爲鄂西諸將領窺破。上月底軍務幫辦王汝勤。曾在宜昌司令部召集會議。列席者有于學忠王懷殿兩旅長。及盧金山師長。宋大霈旅長之代表數人。由王主席。提出袁祖銘及川軍諸將之野心。請共籌對付。列席者大爲憤慨。惟于學忠旅長發言最多。謂袁祖銘之有今日。川將領奪回地盤。何莫非我友軍之出生入死。躬冒矢石。鄂省之接濟餉械。源源不匱之所致。似此辜恩忘本。惟有拼命以驅此敗類云云。至討論結果。宜昌以上與川鄂聯界各防務。由第八師全部及十八混成旅。又湖北第三旅擔任。宜昌以下至公石荊沙。與湘邊防務。則由十八師全部。及二十一混成旅共負全責。如必要時。再調他部援助。由此足證黔川聯軍犯鄂。確無疑義。所幸鄂西各部同仇敵愾。械足兵精。以之抵抗槍械不全之敵。防務當無他虞云。

國民黨不忘贛省地盤

李烈鈞思利用賴世璜　贛省局勢益形棘擾

外人方面消息。方本仁佈置贛省防務。雖甚周密。而境內敵軍充斥。仍復假擾不寧。方聲濤部下之賴軍。雖經常德盛盤收。根株尚未盡淨。時出沒於贛南一帶。商民不勝其擾。最近楊以來殘部數營。復出而勾結土匪。沿途劫掠。並有李烈鈞接濟軍械與賴部聯絡圖贛之說。方本仁已派師長馮某加派勁旅。馳赴樂平一帶。認真剿滅。並電諭中央明令懲辦。唯敵軍竄伏四隅。頗難一鼓而清。方氏擬畀賴世璜以清鄉要職。不審贛軍將領能否同意。

幹線

	二三等	快車	二三等	各等	二三等	各等
長春開	前八·二五	八·〇〇		後一·二〇	六·三〇	一〇·三〇
公主嶺	前一〇·一〇	九·〇七		後三·〇五	九·二五	前三·〇〇
四平街	前一二·四〇	一〇·三五		後四·二六	一一·二〇	前一·五九
昌圖	後一·二二	前一一·二二		後五·三三	一一·二〇	前二·五九
開原	後一·五一	前一一·五二	後四·〇〇	六·二七	前二·三〇	四·〇〇
鐵嶺	後二·三五	一二·三〇	五·二五	七·三〇	前三·五〇	五·四五
奉天到	後四·三五	一·三五	八·〇〇	九·三〇	前六·〇〇	八·〇〇
蘇家屯	後五·三三	二·四九	八·二二	一〇·〇七		前八·三八
遼陽	後六·四〇	三·五九	九·三五	一一·二〇		前九·四三
湯崗子	後七·一二	四·三一	一〇·〇二	前一二·二八		一〇·四八
海城	後八·二五	四·〇二	一一·三四	一二·五九		一一·一八
大石橋	後九·一五	四·四四	前一二·三五	二·〇〇		後一二·一五
熊岳城		後五·三九	二·〇六	三·二九		後一·四〇
瓦房店		後七·〇三	四·二〇	五·三五		後三·四〇
金州		後八·二三	六·一七	七·三〇		後五·三〇
周水子		後八·四八	七·〇二	八·二二		後六·一二
大連到		後九·〇〇	前七·二〇	八·三〇		後六·三〇

營口線 [illegible]

安奉線 [illegible]

（日本時刻）天奉往山釜 [illegible]

撫順線 [illegible]

廣告

青島 上海行　▲榊丸 二月十三日　▲西京丸 二月十七日 滿鐵航路船

天津行　▲天潮丸 二月十七日　▲長平丸 二月十五日

龍口行（往復共派順不行）　二月十六日

大阪 神戶行　▲長順丸 二月二十五日

大連汽船株式會社　電話（代表）番號 四一八五番

旅客專用營業部　客取扱店　回丸二商會　電話 四二六四、五八八八番

奉天紡紗廠廣告　本廠定於陽曆三月十日上午十時在本廠開股東會務望各募股機關照章推定股東代表屆期蒞臨爲荷

呼蘭盛京時報分館移雲峰謹啓　本分館爲擴充報務起見在呂蘭沈家窩堡設立本報代派處茲派李照庚爲經理該鎮有訂閱報章及刊登廣告者請向李君接洽可也此佈

營口分館啓事　本分館前於田莊台派設代派處因經理人高選以致停止派報頃又委郎甲恒爲田莊台代派處經理訂閱本報及刊登廣告請向郎接洽可也

橫濱正金銀行支店　資本金壹億圓金額拂込濟　積立金七千七百五十萬元　電話 營業用 日一一番 日一二番　公衆用 中四七一番　支配人席用 日五三七一番 日二五〇番　總行 日本橫濱　◎支店所在地 東京、名古屋、大阪、神戶、下關、長崎、倫敦、里昂、漢堡、紐育、桑港、羅斯安、賽路斯、布哇、布也、諾爰、細牙脫兒、細脫紐、孟買、卡爾卡達、斯馬拉巴牙、新嘉坡、斯烏拉、馬尼拉、西貢、香港、廣東、上海、青島、濟南、漢口、天津、北京、大連、牛莊、奉天、開原、長春、哈爾濱、浦塩斯德

奉天老天合絲房大樓落成正式開幕贈彩廣告　本號開設奉天城內中街向北胡同門面經營二百餘年專辦蘇杭綢緞兩洋雜貨物美價廉久蒙各界所稱讚今因發展營業歡迎主顧起見已將從前門市改築西式三層大樓安設自動電梯藉免主顧登樓之苦且內容闊暢暖汽冬溫衛生誠屬非鮮現由蘇杭各埠運到精緻綢緞花素絲綫嗶嘰呢絨以及平金緞花各種閨閣用品貨類既屬增新價值又格外公道茲因建築工程告竣擇定陰曆十一月十六日重新正式開幕酬答主顧諸貨廉價特別贈彩凡蒙賜顧無任歡迎恐未週知此謹佈告　奉天老天合主任謹啓

奉天小西關洪興源絲房廣告　啓者敝號自置綢緞布呢粗細雜貨經理各牌麵粉各種白糖俄國羅臘香皂專門經理　俄商賓聶司氈莊　眞正俄國新花毛氈光色鮮明久蒙各界諸君贊許茲特運到花素羢呢哈拉一概批發特此佈告　本號主人謹啓　中國電話一三三六號

現貨到了　双人靴子油　白蘭地酒　汽爐子　太西羽綢　油畫　元青大絨　物美價廉購之便知　奉天小北關大什字街西路北　電話一千一百七十一號　英商和記洋行啓

逕啓者訂於陽曆二月二十五日在本公司開股東常會報告上年營業經過情形及討議興革事項並照章改選監察人請貴股東務於開會前三日到會如委代表須有委任證書方准行使股東之權除通函查照外特此登報聲明　富安裕東公司董事會啓

東三省官銀總號廣告

本銀號資本總額奉大洋貳千萬圓東省重要地點及京津申魯各地均設有分號及通匯機關專辦匯兌押匯抵押放欵貼現放欵保證放欵以及收受定期活期各種存欵幷設有倉庫以備堆存押欵貨物利息匯水無不允辦事手續異常敏捷凡蒙惠顧無任歡迎

茲將總分號營業要目列載於後

甲 匯兌　本大洋匯兌券兌費通匯地點　奉天 東豐 通遼 通化 興京 綏中 柳河 寬甸 [illegible]

乙 押匯 [illegible]

丙 各種放欵　總分各號均可商作放欵

丁 各種存欵　收受定存活存各地點　奉天 營口 開原驛 公主嶺 四平街 鐵嶺 新民 海城　范家屯 吉林 長春 延吉 哈爾濱道裡 哈爾濱道外 黑龍江 黑河 海拉爾 安達站

戊 倉庫　設有倉庫各地點　奉天 營口 公主嶺 海城 長春 哈爾濱

淋　淋濁一症在男子發於尿道在女子發於子宮此症緣因或由娼妓之傳染或感受風寒或房勞過度得病之由而不同也倘日久失治諸症生焉本藥房現由滬上購到淋病新藥秦效如神名曰殺菌北淋丸專能殺菌解毒清淋去濁無論何種淋症均能立效輕者一星期全愈重者兩星期除根誠爲世界獨一治淋之聖藥也定價一日量六粒奉票小洋五角每盒一星期量四十二粒小洋三元外埠函購加郵費三角　○代售處安東財神廟街永祥泰哈爾濱道外北大街公和利吉林前魚行大街雙發德長春三馬路新華齋營口老爺閣西來順昌大連西崗恒順裕錦縣南街興華石印局鐵嶺西門裡新華書局遼陽天鈺成岫岩福盛廣盖平元興　福四平街雙合成通遼縣大來當法庫西街林勝德本溪寶泰隆千金寨東西　福順增開原驛全盛永公主嶺河南街長記江省瑞林祥　○○總售處奉天大西門北甕圈外　英美大藥房

生乳良藥　人造乳　此爲下奶名藥名日人造乳服後母子不愁乳每瓶現大洋壹元外埠函購每瓶加郵票三角

此膏較普通膏藥效力非常迅速　膏藥大王　腰痛筋骨痛　七日即效　每貼現大洋壹元外埠函購不加郵費　各埠藥房均有經售

奉天城內西華門小西街分號大街　永年西葯房發行　[illegible]

奉天鐘樓南　老亨大利　農商部註册　首創第一家

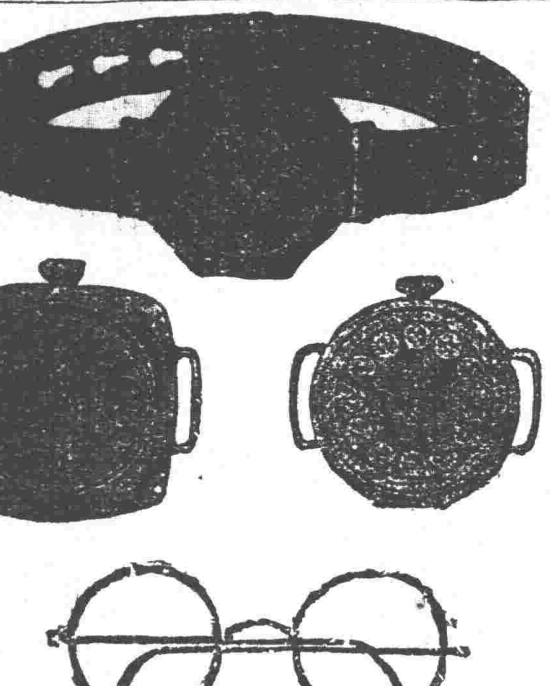

各界惠顧諸君務請從速以免坐失良機

新到各種時樣手表一律特別廉價出售

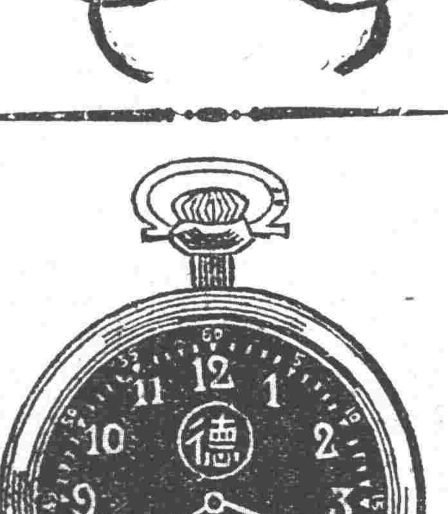

本公司近由德國新運到德字夜明懷表機件非常堅固時計準確保用年限定價格外克已公道如蒙惠顧不勝歡迎之至

奉天鐘樓南　老亨大利鐘表眼鏡公司啓　中國電話三百三十二號

中外要電

規定專門委員資格 (十六日發 北京專電)
臨時法制院之咨覆 惟副議長副會長可代

臨時法制院於本日咨覆善後會議籌備處云各省省議會敎育會總商會農會等之專門委員其議長或會長如因事不能晉京時得由副議長或副會長代理惟副議長或副會長亦因事不能晉京時乃當認爲缺格不准由其他人員代理

印度召集防疫會議 (十三日發 新加坡來電)

防疫家白醫士宣稱此間現正召集會議業已表決各點而防疫處當能立即開辦其第一步對於時疫之流行當于每星期發電一次同時由邦都安發電通告澳洲及東方各處又云各代表極爲結合共同負責至關修正巴黎衛生條約之東方特殊利益曾加以討論獲益良多

聯盟會之接管軍事 (十四日發 琴諾亞來電)

國際聯盟會對於接管德奧匈牙利保加利亞等國軍事事宜之組織業已完成接管軍事之日期尚未有所宣布但四個調查委員會會長之名字現已發表是則接管事宜當於年內實現至四個調查委員會係對上列有關之四國分別設立均已組織就緒每個委員會對於有關係之國家須爲切實之調查考查各國所擁有之軍火戰具是否與威爾塞條約相違背協約國軍事管理委員會業已調查竣事結果即將公布協約國拒絕撤退克羅恩區域之原因即根據此種調查法國之狄斯特克爾將軍英國之奎爾克將軍瑞典之京斯太特將軍意大利之馬的奈狄將軍即將代表該會分別調查德匈保加利亞奧大利四國情形聯盟會之歐洲會員國對於進行裁兵大會之失敗殊覺沮喪蓋裁兵大會曾在給尼發草約之「裁兵強迫公斷」項下明白規定有數個歐洲會員國以爲美國將被迫召集會議並發表英日對該草約之態度稱英國對于日本之提議允許聯盟會有裁制國內立法之權利似表示反對故必經各國之讓步本年九月前該草約方有批准之可能而國際聯盟會亦遂將召集大會

法國會預算案投票 (十三日發 巴黎來電)

法國國會代議院投票預算案統計四百四十一萬八千七百萬佛郎內一百八十萬萬爲付給債務之利息一百三十七萬七千七百萬爲各部經費一十四萬萬爲增加各官員薪俸之欵尚有一十八萬萬爲淸理恤金用途

國際職工聯合運動 (十三日發 莫斯科來電)

赤色職工國際執行委員長洛索甫斯基最近遊俄國在該國國際職工聯合會全省大會中演說國際職工運動聯合問題略謂關於聯合問題有在共產黨與少數黨能否形成共同戰線上加以懷疑者殊不知所謂形成共同戰線並非共產黨在共產主義原則上有若何退讓亦非放棄及少數黨運動蓋職工聯合會儘可容納各黨工人而及少數黨奮鬥仍可在聯合會中進行且其操縱之範圍更可因是而擴大也安斯特爾單職工國際與第二職工國際因恐與資產階級破裂故反對世界職工國際之聯合英職工代表遊俄後之報告駁盡前此對蘇聯之謠言至大遭反對如是則彼之伍中有助我者吾儕伍中無助彼者勝勢終屬於我可無疑矣云云

上院改革案將上奏

(東京十六日專電)政府將本日在臨時閣議已經決定之上院改革案定於明日向攝政宮上奏攝政宮應即諮詢樞密院

松平大使啓程履新

(東京十七日專電)新任駐美松平大使本日啓程赴美履任

最新汽車被焚

(甘河斯城十四日來電)美國最大之展覽廣場萊夫斯坤克爾被火有三百餘歐美最新式之汽車均付一炬該項汽車多爲展覽目的而遣費者各品曾在紐約芝加哥各處展覽所損失之汽車及特別機件價値爲一百五十萬元建築物爲五十萬元計焚消防隊二人傷數人

特准海軍經費

(華盛頓十三日來電)預算案編制處已請國會特准三千萬元以爲進行近時所許可之海軍建造

美國新任農長

(華盛頓十四日來電)甘沙斯州之農業專門學校校長賈丁氏現由古理治總統正式任命爲農務部總長繼候島爾氏之任候氏現改任西佛幾尼亞州州長賈氏於農業經務甚有研究

命令 (二月十四日)

▲江蘇省長韓國鈞疊請辭職韓國鈞准免本職此令

▲特任鄭謙爲江蘇省長此令

▲陸軍部呈贛西鎭守使岳兆麟因病辭職岳兆麟准免本職此令▲任命李鴻程爲贛西鎭守使此令▲任命張鳳岐爲陸軍第九混成旅旅長朱恩銘爲江西陸軍第二師第三旅旅長此令

時事要聞

江浙猶在危險震撼中
孫傳芳忽劫兵工廠

連日京中盛傳江浙將再作戰。事實上雙方之態度。亦甚有可疑。但有人以此質諸執政府中人。執政府中人。則否認其說。執政府中人謂段之左右。對于孫傳芳之圓滑態度。雖深滋不懌。然在目下則決不輕言武裝解決。即將來亦不欲多所變更。蓋以東南繁盛之區。經此兩次之戰事。已半爲廢墟。實無可再行用兵之餘地。故殊不欲以孫傳芳一人之故。而再取軍事之動作也。雖此說究有若干眞實性。吾人殊不能無疑。但吾人爲愛好和平之念所驅。則甚願段氏左右此言之確爲事實耳。至報載孫傳芳軍占領蘇屬金山等說。政府方面。亦稱金山爲江蘇松江舊府屬之一縣。孫軍由滬退淞。由松退浙松一帶。本有孫軍調防時假道金山。亦不足奇。未必即爲和平失效之證也。

但據滬電。上海兵工廠自明令交上海總商會接收後。總商會即派保衛團沈聯芳率領團員駐守。孫芳傳突於前十三夜間十一時派楊邦藩率領便裝軍隊兩連。攜帶盒子砲擁入該廠。將廠中所存之步槍萬餘枝。盒子砲兩萬枚。彈藥數百箱。搬運出廠。由龍華車站裝車運杭。保衛團以來勢甚猛。無法抵抗。事後乃由沈氏報告總商會設法對付云云。孫氏此種舉動。頗可注意。並聞孫軍方面。刻以長興松江爲浙西重要門戶。擬於該兩處防地各駐一師。吳興嘉善各駐一旅。至浙東寗紹兩屬。昔爲浙一師防地。金衢嚴一帶。昔爲近畿第二師騎兵第二團及第二十四混成旅第一團防地。嘉湖一帶。將由盧香亭駐守。惟奉軍恐浙孫未能誠實待人。入蘇奉軍。暫緩北上。蘇常一帶之奉軍。目前有一部約二千餘人。向宜興方面調動。以固蘇之邊防。淞滬一帶奉軍。因京通上之關係。已達目的地。暫可不必進取。但孫傳芳係久歷戎行者。近語人云。如遇必要時。勢將出以最後之手段。盛傳孫與張宗昌協定。尚未簽字。是否屬實。姑待證明。聞接近政界者云。張宗昌之位置問題。未解決前。江浙和平。尚難樂觀云。

外團警告政府恢復交通
外人強橫與將來結果 軍閥及交部均難辭咎

外交界消息。自去年九月東南南北兩次戰役以來。中國國有各鐵路之交通。至爲混亂。長江一帶及各地之外國僑商。以及其他各關係方面。均曾希望駐京公使團爲應急之措置。使團方面亦曾迭有表示。但迄今幾及半載。各鐵路交通狀態。猶未復原。英國公使麻克類。及其他二三國駐京公使。遂召集會議。商議向中國發出警告。迨警告文擬定之後。復要求駐京各國公使贊同。迄於最近。除蘇聯加拉罕大使未與聞外。其餘使團全體。均已同意。乃於十二日下午四時頃。由領銜公使荷蘭歐登科代表簽署。並親送往外交部。將共同照會。面交沈代部長。且口頭說明理由。請中國政府速恢復國有各鐵路之現狀。其照會內容。頗爲強硬。交民巷之一部分外人。且認爲列國共管中國鐵路之第一聲。惟執政府當局。以交通部關于鐵路交通之回復。早已盡力計畫。近來京漢鐵路之關係各省當局。亦已有援助恢復鐵路貨運之表示。況善後會議已正式開會。關於鐵路交通之種種問題。交通部已擬定提案交該會議決施行。並非置諸不聞。惟以事甚複雜。非短時日所能恢復。故於使團之照會。擬將上述經過。爲答覆之措詞。聲明中國政府必當努力。以謀達到早日完全恢復原狀之目的云云。玆覓譯使團照會原文如左。

爲照會事。駐京各國公使。對於中國國有鐵路交通。久受妨害之事實。迭次深感有從中國政府嚴重注意之必要。蓋鐵路交通之停滯。凡僑華外商及中國商民。均受非常損失。一般民衆亦感莫大不便。此種可悲之情狀。皆由最近中國國內戰事之結果而來。各國公使前此頗信一嗣中國國內戰事終熄後。即當恢復平時之狀態。增進公衆之福利。俾得挽回戰事之損害。乃鐵路交通之混亂狀態。依然繼續。長此紛擾。殊堪憂慮。若此種混亂狀態。不速遏止。誠恐長此繼續。不特中國國家經濟上之發展。由是受顯著的阻礙。而中國與外國之通商及由是所生之利益。亦將不能確保。況鐵路之使用。不僅以爲運輸貨物糧食煤炭等而已。各種之利益。亦與有密切關係焉。因中國國有各鐵路。當其建築之時。受外國材料之供給。負欠金額達數萬萬之鉅。中國國有鐵路營業之盛衰。於持有數百萬債券之外人。直接有利害關係。現在利用鐵路之各軍將領。無非爲圖私人之利益。中國政府誠有即行收回將其管理權。移交合法機關之必要。否則中國國有鐵路。不久將至破產。況各鐵路之附屬品貨車軌道機車等項材料。多由外國供給。至今負債未清。若於刻下之狀況。甚至運輸取必需之修理補給。亦且陷於困難之可悲狀態。任其損壞。不堪收拾。而橋梁及其他修築工程。以及一切路線。亦均任其損壞。置諸不問。且事實上有不能從事修理者。此誠最感危險者也。中國國有鐵路之財政。並設備之現狀。殆均淪於絕望狀態。各國外交代表均憂慮中國國有鐵路之前途。此際惟有以誠意警告中國中央政府。迅將中國國有鐵路。全部恢復通常狀態。現由各軍將領扣留之車輛。一概收回。放歸原路。並將其管理權收回。凡鐵路收入及經營等事。槪移交合法管理機關。此爲各國當然之義務。至其前途遠大之結果。此時尚難豫計也。

將來之海空聯合戰 (十四日發 華盛頓來電)

美國海軍部戰爭計劃籌備處處長蘇梅克上將對下院海軍委員會宣稱海軍戰艦如不衞以飛機則飛機在近時之戰爭即爲無用復稱「奧丹斯」部相信飛機之極少直射可以沉沒戰艦戰船雖有射機礮自己亦不克有相當之保護必將敵軍飛機先行擊敗戰艦方得切實戰鬪將來之戰爭海空必當聯合一起

陳烱明在粵仍佔優勢
沈鴻出兵牽製孫軍 范石生態度將有變

遠東交民巷消息。陳烱明率隊進攻廣州之先。本已分電閩贛浙桂。共同進取。惟浙因軍事方殷。孫傳芳未能援助。僅由洪兆麟商請贛方。允許賴世璜所部入境。乘機出兵粵邊。牽制孫軍行動。一面另請閩周蔭人飭張毅各軍。開抵潮汕附近。防堵方聲濤殘部。以固後路。此外又以助成統一桂局之條件。要求沈鴻英襲取梧州。使孫軍疲於奔命。此次贛方收編賴部。藉淸鄉剿匪之名。突出奇兵。侵入韶州。張毅在廈勒招民兵。擴張軍實。沈鴻英亦整率勁旅。與李宗仁黃紹雄兩軍。在梧州附近發生衝突。蓋均應陳氏之請求。目下東北方軍事。陳雖不甚得手。然使閩贛桂各方一同發動。孫軍殊有後顧之憂。且滇軍軍長范石生與許崇智意見甚深。陳亦曾派員聯絡。粵省最後之勝負。尚未能預測云。

鄭謙長蘇發表經過

▲鄭氏之略歷與治蘇主張

江蘇省長易人問題。久懸未決。最近盧永祥迭電中央。以韓省長決心辭職。挽留無效。此間善後萬端。亟待措理。而關於各軍餉糈之籌畫。駐所之指定等。在在均關緊要。所有繼任省長人選。若非素與軍隊方面有聯絡者。則辦理一切。難期融洽。務懇査照迭電所請。迅頒明令。特任鄭謙爲江蘇省長。俾收得人之效等語。此爲最後之一電。詞意極爲迫切。段執政妥于十四日閣議席上。提出議決。十四晚遂下明令兩道。江蘇省長問題。至此已告一段落。鄭謙之略歷如下。鄭江蘇寶人。民國以來。曾任廣東省長李國鈞之政務廳長。李經義內閣時代之秘書長。因餉之關係。而入奉天。任張作霖之秘書長。現充善後會議奉張代表。又聞鄭氏此次之得膺簡命。固由實力派之提挈。但聞鄭本人頗不願挾實力派以自重。並欲于未就職以前。與實力派先爲意見之交換。故前數日曾致電盧永祥張宗昌。切實聲明。如須彼長蘇。則軍民兩政必須完全分治云。

三軍長離滬赴寗

據上海電訊。此次南下負斡旋東南和局任務之吳光新。與其同行多人。已於十三日上午九時乘江安輪赴寗。下榻於下關花園飯店。因有要事尚須與盧永祥接洽。事畢當即北上。至張學良及張宗昌兩軍長。均於十三晚八時專車離滬赴寗。聞張學良即取路北歸。張宗昌擬留一寗二日。並向盧報告在滬奉軍暫緩調動。關於上海之兵工廠。現已完全歸總商會收管。該會曾向張宗昌領槍三百支。子彈一萬發。給保衛團以作保護該廠之用。聞吳光新臨行之時。復委其參議楊昌言李應生二人駐滬。監督兵工廠事宜云。

孫岳願讓保大地盤

糾紛多日之孫岳與李景林爭防保定問題。經多人向各方面疏通之結果。孫氏業於昨日致電執政府。稱自願讓出保定及保軍根據地之大名兩府與李景林。玆節錄孫之電文如下。

(上略)保定大名兩屬。地方官吏。自去年戰事發生。均畏罪潛逃。地方空虛無人主持。職軍不得已。只得暫行委代。藉維現狀。現値春徵之際。願將直省保大兩屬。交還直省軍民兩長。直接管轄。并請直省長速行另委替人辦理一切。特此請陳。伏乞鑒核。孫岳叩寒。

彭壽莘赴鄂

直系健將彭壽莘自政變後。韜伏津門。久已不聞聲息。近聞彭已於日前由津赴鄂。隨行有舊部下團長蘇一鶚。參長兒道眞。及便衣護衛等八人。此行表面係以私人感情。特往探視吳佩孚。惟吳近日政治活動之說。宣傳愈甚。彭不先不後適於此時而去。頗惹一般注意云。

薩鎭冰又電辭職

福建省長薩鎭冰前以年邁衰病。迭電辭職。均經政府去電慰留。玆據海界消息。薩氏昨日又有寒電來京。仍申前請。辭意極爲堅決。原文大意如下。

(上略)竊鎭冰前以政務殷繁。才力竭蹶。積憂成疾。衰弱難支。曾經屢電籲懇辭職。未邀允准。仰體德意。力疾維持。玆又年餘。而病勢日增。精力愈頹。思維再四。惟有仍懇准予開缺。俾資調攝。鎭冰有生之日。皆戴德之年云云。

東南和平聲中之隱憂

上海通信。此次浙事之和平解決。固盡人而知爲吳光新旋斡之功。吳有德於張。更受孫氏昔時鄂中援救之恩。故今茲南下。對孫則力保其地位。對張則強令其和平。今和約雖早成立。浙方業已撤兵。然而第一軍之中下各級軍官以至士兵。則仍憤浙孫之太強硬。士氣激昂。欲以武力解決。張宗昌以吳光新之面子所關。與其已經面允孫氏和解退兵。難於反毀成議。而今次張孫面訂和約時之情形。爲滬上各報及各界人士所不知。而日來奉軍之嫉恨閩浙軍狀況。爲上海各報所未見者。爰爲紀述如後。

初浙孫對奉軍。決計以武力解決。蓋亦知斷無和平之希望。故一面收撫齊部。一面親電閩中周蔭人速出軍兩師。至杭同拒奉軍。孫之初意。將浙事完全交周。孫即親統大軍。由長興進兵至南京者。乃吳光新一再電孫。以全責担保張宗昌可聽其勸詞。雙方定能以和平解決。惟促孫氏親至上海一會。孫先派王金鈺代表至滬中。會議和平條件。及和平之約議決。孫於本月三日之上午一時半。乃率帶衛隊參謀人員等乘專車親來上海。一抵龍華。即至滄洲別墅謁吳光新時。其張宗昌正在法界洗浴。經吳氏由電話中以要事待商急請張至滄洲別墅商會。張不知所爲何事。即急趕往滄洲旅次。及到。驟見孫馨遠已在。即由吳氏介紹相見。吳言今日馨遠已來。效坤亦至。彼此一家人。雙方原無意見可言。余請二公各在和約上簽字。孫傳芳首先曰諾。從此停止軍事行動。孫於四時至南車站。張返北站司令車中。與各軍官述明此意後。支微兩日。奉軍各軍官中。其中下兩級軍官在團長以次者。羣赴司令車中見張。謂吾軍何事南下。已到上海。正可乘勢下浙。今次激昂。均願與浙閩事相見於砲火之中。而各營連長。尤爲憤激。當時張即對各軍官言。簽立和約乃服從執政之令。即所以順東南民意。吾軍自一月十九日。由寗出發。十三天中。而能擊退三萬餘名敵兵。長驅而進。克占四百里路之敵境。本軍之威鎭東南。諸位之勞苦功高。實爲吾奉軍第一光榮史。而亦足以表示諸位於戰術上之智仁勇三者咸備也。今之與浙軍和解者。正以示奉軍之寬大。以宏吾奉軍之聲譽也。中下級軍官始退去。然而士兵之敵視浙軍。迄今猶躍躍欲試也。故日來閩軍之在上海者。在過去二十四小時內。雖已陸續撤退離滬。集中松江。然奉軍之在滬埠者。匪特未曾有退去一卒。反而二十九旅之新軍。第一軍之補充兵。前昨今三天之內。續續而來。此間各界。對奉軍之增兵。皆敵視浙軍。咸抱杞人之憂。日來均惴惴不安。今各公團在本日已議定。俟以勞軍名義來之張學良至滬後。各公團即開假歡迎大會。以要求北速將留滬埠駐劉河嵐山黃渡等處之一萬六千餘名奉軍。剋日撤退。以符和約百里內不得駐兵。俾得促成上海爲特別市區云。

尙有一事。亦足以証浙事和平。在奉軍未曾撤退之先。猶未可以樂觀者。誠以張允明自經齊燮元將其擊敗以後。張氏野心不死。日思恢復其勢力。在滬上租界當局遣送至靑島之所部殘兵。轉津浦路到南京時。張即由上海潛往寗垣。擬收編殘部成師。詎知其抵寗謁盧。乃大爲失望而返。蓋當時齊軍驅張之時。宮邦鐸何豐林二人。咸欲奠滬區地位之故。暗中亦均加入驅張之列。並非助齊氏乃暗中由彼二人密商租界當局出面繳張軍之械。今盧至南京。何已派員謁盧。表示此意。對宮邦鐸之復收十九師殘部。亦表示反對。致有奉軍收繳宮氏招撫之槍械事。此蓋出於盧之一電。而原委更由於何豐林之主張也。故內幕中又有內幕。非詳加刺探。何能知個中之奧妙乎。張允明至寗見盧。盧對張言。汝在上海。辦事太疎忽。身任高級軍官。率兵一師一旅。豈有絕無防範。被齊軍一擊即敗。苟當時爾軍如能早爲預備。則此次齊氏。詎能再有活動之餘地乎。余苟非帶效坤一軍南下。否則必致受齊氏之厄。而且汝在上海。太不愛名譽。今既欲回復爾之軍職。余亦無能爲力。現在祇有一法。視汝之命運如何。今浙事雖已和解。前途恐有變化。倘江浙雙方就此解決者。汝亦只可守候機會再說。萬一不能解決。設再有軍事行動者。汝去打先鋒。帶罪圖功。俟得浙江。余再保爾。現在汝速去上海守待。俟漢卿到來商決之後。再定辦法。屆時再知照爾可也。張允明至此。遂不得不由前日還至滬埠。仍居愛多亞路。巴望江浙再戰。說者謂盧氏此言。乃敷衍張耳。蓋浙事已和解。斷不致再決裂。然而觀於奉軍兵士之激憤。萬一和約再裂。亦正難言。今次張學良到滬。誠爲江浙爲和爲戰之大關鍵也。請拭目以俟之可耳。

浙督孫傳芳。自三日返杭。由五日始。令滬上及新龍華之閩軍。開始撤退。但統統集駐松江。不再後退。昨日孫又下令。命新任第四師師長謝鴻勛。爲駐松各軍之總指揮。今又加任滬杭鐵路之警備司令。而長興之浙閩軍。亦未撤退。今午又得聞孫氏有電致閩周。已入浙之閩軍。暫緩歸閩。未開出者。今仍準備候調。總之東南和平。須奉軍全退之後。方可以確言。今則尙難保証也。

蕭耀南通緝楊清臣
眞與吳佩孚反臉矣

漢口訊云。蕭(耀南)文(十二日)電全省軍警長官。前二十四師長楊淸臣。潛伏漢口。用該師名義。委派軍官謀亂。飭一體嚴拏。又前十四混成旅長時全勝附亂。應一併拏辦等語。

段祺瑞促馮玉祥銷假

馮玉祥由京赴察後。雖未再上辭呈。而亦並未消假。似其行動。仍當作遊歴性質。聞段方近以西北各省區。常常發生問題。甚感困難。有促馮就督辦之必要。前日段特以私人名義。電致馮氏。謂西北邊防。甚爲重要。務請正式就督辦職務。以輯邊疆。此外並向接近馮氏者。述中央倚重之意。希轉達請其就職。馮究竟就否。仍應有一正式表示也。

駐外公使擬應改大使者

我國駐英美法日四國公使。曾有改爲大使之說。現聞外交部對於此事。正在極力籌備之中。各國政府對於互派大使一事。本年內可望實成。故外部遂行預備升格後之一切事宜云。

蕭耀南增防鄂西

川滇黔軍隊。着着向湖北進逼。鄂局已極危險。蕭耀南爲此。有不能不戰之勢。現聞駐長武路方面陳嘉謨之二十四師。業已由荊宜方面開拔。王汝勤第八師之劉旅。亦已開往施鶴方面。其駐紮武勝寇英傑部。亦有撤退消息。鄂西之急迫可想見矣。

國民代表會議草案全文

國民代表會議條例草案。業經法制院於前日草訖。並呈執政核定。不日提交善後會議。玆錄該院呈文並草案全文如次。

呈爲擬具國民代表會議條例。恭呈仰祈鑒核事。竊惟建造國家。以憲法爲基礎。制定憲法。依民意爲歸。鈞座就職之初。曾經宣示預定召集善後會議。解決時局之糾紛。召集國民會議。樹立國家之大本。治國經綸。繫此兩言。薄海人民。同深瞻仰。查善後會議條例。規定國民代表會議組織方法。由該會議決。現在善後會議業經成立。自應由政府將國民代表會議組織方法。擬定草案提交議決。職院職司法制。爰本鈞座促我國患尊重民意之旨。擬具國民代表會議組織條例案都爲七十五條。呈請核定。提交善後會議。以奠國本。而慰輿情。按國民代表會議。爲憲法產生之機關。選舉之能否得人。與組織之是否完美。直接繫憲草之良窳。間接卜國運之安危。故條例所規定之內容。均須審愼周詳。折衷至當。舉其綱要。厥有數端。一國民代表選出方法。爲會議之精神所寄。關係至爲重要。從前各國國民會議。如德國有人民會議。如美國有費府會議。如德國有三民會議。其選之代表。或全用一般選舉。或全用特別選舉。組織均極爲簡單。竊以制定憲法。事權重大。非託諸全國之人民。不足以覘民息之趨向。非徵集國中之優秀。又不足以求造法之精詳。故一般選舉與特別選舉。二者應並爲注重。其屬於一般選舉者。則歸併爲省區選舉。係採用普通選舉之制。凡屬成年。但能通曉文字。明白事理。幾一律皆有選舉權。毫無財產上限制。惟爲適合國情。並速成起見。用複選制。以縣爲初選區。以道爲複選區。其屬於特別選舉者。則依大學。商業。實業。三者。另設選舉區。分別由大學教員學生。商業區商人。實業區辦實業人。及職工直接選舉。蓋以大學係智識階級所萃集。爲全國文化之沿源。商埠爲商人。於國家經濟之發展。多所貢獻。職工從事於勞動。爲社會生產之要素。其所處地位。與一般人民。均不無稍異。且易行單選制。故特分區單選。俾與一般選舉。相輔而行。收羣策羣力之效。至特別選舉。不由各法團者。則以商會教育會各處並未遍設。教育會會員。素未有學生加入。工會之設立。尙無法律上之根據。若依法團選舉。則權利難期普及。選舉易失偏私。不如由各種職業人民。直接選舉之爲得。二國民代表會議。旣以商定國是爲主旨。則制定根本大法。自爲其唯一之職權。至其他政治善後問題。應委之於善後會議。普通立法事項。應讓諸根據憲法產生之立法機關。故本條例第一條定。國民代表會議。以議決法及其附則爲其職權等語。以明權限。惟所稱議決權。並不包括起草權在內。蓋因國民代表人數旣多。時間復短。若兼任起草之事。恐易流於草率。或不免激於一時之衝突。而失冷靜之推研。故另設起草委員會。由職院別草專章。藉仍公之天下。請國內名流碩學。或專門之士。議政之員。專司起草。以備國民代表會議之審核。議決。用期完密而速觀成。至將來草案。如未盡妥。亦儘可由國民代表會議修正。删補。毫無局限。自無政府操縱之嫌。三制定憲法爲立國之本。根本大法。一日不定。國家基礎。即日在動搖之中。故國民代表會議。會期應先行規定。方免議事之因循。陷國家於危險。故規定會期爲三個月。於必要時得延長一個月。等語。以促大業之成功。奠國家於永固。以上各節。係國民會議組織大綱。關係較鉅。故爲臚陳理由。以備採擇。至關於選舉。監督。議事。規律。以及秘書廳。組織諸事項。亦均審度現情。詳加規定。以昭鄭重。而利推行。所有擬具國民代表會議條例緣由。理合呈請鑒核。謹呈臨時執政。

國民代表會議條例草案。

第一章 總綱

第一條 國民代表會議。以議決中華民國憲法。及關於憲法施行之附則。爲其職權。

第二條 國民代表會議。應依召集日期。於臨時政府所在地開會。

第三條 國民代表會議。以三個月爲期。但得延長一個月。

第四條 國民代表會議。非有議員總額五分三以上之出席。不得開議。

第五條 國民代表會議之議事。以出席議員三分二以上之同意議決。

第六條 國民代表會議議決之憲法案。及附則。由國民代表會議宣布。

第二章 組織

第七條 國民代表會議以左列各議員組織之。

一 京兆四人。

二 各省區每道三人。(未完)

各地商[情] (二月十八日)

▶奉天取引所

●金票對小洋票

	前場	後場
近限	一四〇、五	一四一、二
遠値	一四〇、五〇	一三九、一〇
引値		

▶滿洲商業通信

●大連錢鈔 鈔票對金票

	前場	後場
現物	一三八、〇五	……

▶大連取引所

●大豆(銀建)

	前場	後場
當限	五、四三	五、三九
三月限	五、七	[illegible]
四月限	[illegible]	[illegible]
先限	……	……

●豆餅(銀建)

●豆油(銀建)

	前場	後場
當限	七、〇	……
中限	……	……
先限	……	……

●高粱(銀建)

▶開原取引

●大豆

	前場	後場
當限	[illegible]	[illegible]
中限	[illegible]	[illegible]
先限	……	……

●高粱

●開原錢鈔 金對小洋

	(前場)	(後場)
近期	[illegible]	[illegible]
中期	[illegible]	[illegible]
遠期	……	……

▶長春

●大豆

	(前場)	(後場)
當限	[illegible]	……
三月限	[illegible]	……
四月限	[illegible]	……
先限		

●高粱(前場)(後場)

▶哈爾濱

●大豆

	(前場)	(後場)
當限	[illegible]	[illegible]
三月限	[illegible]	[illegible]
四月限	[illegible]	[illegible]
先限		

▶大阪綿糸

●大阪三品 [illegible]

天氣

大連 營口 長春 奉天

北或西風晴

昨日之溫度

茲有良藥

因病孱弱者─欲謀長生者
欲圖强健者請試服之

本劑適異乎一般流行之藥品眞配劑概遴選植物性之滋養素與純良藥料混合煉成　發賣以來歷三百載　迭經改良其効力莫能配誠東洋唯一之理想的滋養强壯劑也

滋養强壯劑

大木五臟圓

主治効能

貧血、腺病、萎黃病、肺癆、肋膜炎、氣管支炎、氣管支加答兒、喘息、心臟辨膜病、神經性心悸亢進、腎臟炎、神經衰弱、希斯儻利、希勃空鐵利、婦人産前産後、健忘症精力減退、營養不良、遺精陰萎老衰病後之衰弱及其他一般虛弱症等

藥價表
四日量五十錢
九日量一圓
廿日量二圓
卅一日量三圓

本舖　東京神田鍋町・大阪東區淡路町
大木合名會社

美國新到補腎壯陽

美育賓

美育賓聖藥係在美國怡克德維斯製藥公司製造發行以來經歐美各國大醫生化驗試用均贊爲補壯之中第一新藥也

（功效）善能滋陰補腎添精益髓强壯筋骨扶陽固本

（主治）先天不足腎經虧損房勞過度手淫過度遺精滑精精液缺乏精冷精淸子嗣艱難陰莖短小陰萎不擧擧而不堅堅而不久房事早洩老年精衰夜多小便精神困倦頭暈眼花耳作蟬鳴行動心跳動作氣喘四肢無力腰痛腿軟形容枯瘦夜不安寐等症凡因腎虧所發各症無論新久按法服用均有特效此藥純粹補劑非市上所售之興奮品可比如無病常服永保無腎虧陽萎之虞且體質健壯精神充足而房事之快美必得其十分滿意故東西洋各大醫生每治腎虧陽萎病時必囑其服美育賓聖藥其藥性質和平效力宏富不寒不燥四時皆宜老幼可服毫無流弊眞正百發百中全球無二第一良藥也　患腎虛陽萎之人早服一日美育賓聖藥則早得一日全癒矣此藥功效甚大非徒自誇患此病者購服試用方知言無虛謬耳

定價每瓶服十二天大洋一元八角　半打九元

東省代理店

奉天中西藥房　奉天歐美西藥號　奉天和濟泉藥房　大連華美藥房　大連華泰西藥房　營口西關天和藥房　營口中西藥堂　長春決春藥房　長春泰和藥房

長春興亞藥房　長春城裡同德堂　安東福生興東　安東大五洲藥房　吉林東升達　吉林育生堂　吉林順義遠　鐵嶺福合盛　開原德祥厚　四平街天德堂

公主嶺三合公　海城德增福　遼陽義和堂　本溪縣德和盛　千金寨春泰興　拜泉縣照相館　望奎縣廣生堂　滿溝錦合福　雙城縣西藥房　阿城縣世昌永　孟平總盛春義

鳳凰城大德祥　大石橋聚和會　遼源縣德慶堂　江省東和堂　呼蘭英泰盛　綏化錦和隆　巴彥縣記壽局　海倫久逢長　錦州縣福金生　金州志義藥局

洮南縣中西藥房　安達站中西藥房　綏中縣東和堂　八面城德慶同　寧安縣永生堂　能岳縣新泰興　義縣大號　海拉爾洪春堂　滿州里德茂盛　范家屯天德慶

東省總經理哈爾濱埠正八道街何子範西藥公司說明書函索即寄

西藏青果

本堂不惜巨資特由西藏運來青果其味淸淡其性溫和專能化痰淸熱除胃火能止咳喘咳化痰可稱獨步將此青果用水沖飲代茶與井無異故常服此果有百益而無一害●喉疼痛口乾舌燥等症服之立能生津止渴降火滋陰淸肺熱安心神寬胸利氣每盒大洋五角　總代理奉天省城內金銀庫胡同省長公署東首崔氏辦香廬藥房獨家出售

扶陽固本丸

此丸係補天氏大醫士新發明純採雄獸之腎壯陰髓之珠珀之英花草之精川化學法提鍊修合爲丸有水火相濟之功陰陽相生之妙性質王道功效甚速誠不可思議屢蒙歐美各醫學博士推獎故與市井牟利牛洩馬勃者實有霄壤之別無論老年少年所患陰虛陽萎之症多年不愈速服此丸快其藥性達到筋骨發陽消蘊蓄丹田陰陽鼓盪琴瑟調和復能壯筋骨補氣血添精鎮髓返老還童如常服此劑雖旦夕從公精神不倦不愧扶陽之秘寶補身之良藥也。主治先天不足後天戕代。命門火衰水火不濟。色慾過度腰膝痠軟。下元虛弱夢遺滑精。年老氣弱陽萎不擧。情竇早開陽莖短小。交媾不歡臨房畏縮。精竅不固交不耐久。腎精衰敗交不受孕。氣血兩虧耳鳴目眩。手淫過甚精衰陽痿。百體委頓精神恍惚。服法每服五丸每天早晚空肚用白開水送下價目每盒現大洋一元每打現大洋十元雙料每盒現大洋二元新到婦科聖藥「月圓」此藥專治婦女身體虛弱面黃肌瘦經水不調經來腹痛等症每盒現大洋貳元●外埠函購各藥一律另加郵費

廣嗣金丹

人生未有斷身先有此腎腎爲先天之源五臟之本十二脈之根而性命所屬也蓋人從情慾或戕賊太甚以致陽竭其或夢遺滑精見色流精未交先洩既交不久精薄精淸或變淋濁百體委頓或以陽虛多寒或以陰虛多熱此皆腎經衰敗所致若不藥石以補救之則伯道之憂有同天再造之功出神入化之妙專治腎經各種遺精補先天之不足培後天之基壯氣血添精補髓固本强身此藥經各官廳化驗立案外復由奉天市政公所醫官化驗有效經衰敗百病叢生精髓內虧津液枯涸先天不足夜熱骨蒸後天失調陽虛盜汗命門火衰不固房過度精竭神疲老年血枯精神委頓下元虛寒腎囊潮濕腰膝痠疼四肢無力眼目昏花冷精氣怯五勞七傷諸虛百損症略述不詳欲知詳細請閱仿單價目每盒大洋貳元每半料八盒現大洋拾四元奉天辦香廬啓

化痔

痔瘡之種類甚繁有牝痔牡痔腸痔之分又有濕熱下注醉飽行房陰虧熱甚房勞過度以致橫解筋脈精氣脫泄成瘰成塊或痒或痛者爲膿血淋漓管長數寸黃水紫血脫肛疼痛者爲漏本主人得家傳秘法虔製此丹無論新痔舊痔內痔外漏結核成管脫肛流血痛徹心肺速將此丹用白開水送服一丸每日三次縱使數十年極重極危之症速服一料亦可斷根不發百試百驗每瓶現大洋一元每料五瓶現大洋四元●另有雙料化痔丹功效尤速每兩瓶現大洋兩元八角每料六瓶現大洋七元如日久成管另製包愈惡痔去管藥雙料每瓶現大洋貳元單料每盒現大洋壹元內服外擦見效更速

痰

咳由痰生痰消咳止故止咳必消痰藥品係何種則人皆茫然不惜金錢日謀消痰之藥凡流行海上及普通治痰者莫不購服其此服藥雖夥痰咳益甚咳愈甚則痰愈彌象已成勢極可怖厥後購得崔氏驗製半夏麯服照仿單日夕服之以觀其效孰意吞服未幾忽思睡睡醒咳痰若失由是咳竟止體亦健於痰之無上聖品也爰述大略以介紹患痰咳者●直隸警務處王品山謹啓　奉天辦香廬藥房錄登

價目　每大盒現大洋壹元貳角　小盒四角　每打小盒現大洋拾參元貳角△試服盒大洋貳角△大盒加倍

上海人壽醫室餘年氏秘製

珍珠鏡面散

沈製羊脂珠粉鏡面散專治男女老幼面上雀斑粉刺酒齄紅點等雙料每瓶現洋五角每瓶單料現洋兩角半

沈製生髮膠

男女老幼脫髮禿頂包可重生新髮黃髮能轉烏黑瓶大現洋五角瓶小兩角半

美國威爾奶香白玉粉 勃醫生製

閨閣界女可代用粉川蘭芬香每包壹角

上海寶羅製藥公司最新發明美容奇藥 湯森氏生毛髮藥水

此藥效驗神奇生髮極速凡病後產後髮脫之及禿去髮擦之均可生出黑亮天然破奇藥每瓶大洋壹元現洋每打拾元

專治雀斑靈藥 愈斑光面水

此藥專治面部雀斑汗斑及因天癩等症之極有神效數期擦之即可退去如人光美面家之要鏡容藥也每瓶現洋壹元

專治酒刺面皰藥水

此藥專治面皰酒刺粉刺風亦鼻只等症水藥患處擦過即效夜間擦者見能愈重即減愈退消一瓶每靈也現大洋壹元

美容奇藥皮膚白色素

此藥能令肌膚潔白細膩專治男女老幼面上諸般不美之症擦此立見效奇功無雙神妙無比每瓶現大洋壹元

姸媸本天賦而成無可以更易之也今且有可以人力施之者何也然其本來且有美容者預爲保持之醜陋者也時爲修飾之善法則條理開列於左方　花顏水爲皮膚科學專門大醫小島亨先生經歷多年苦心研究確從皮膚上考究得來之聖劑早已馳名本國各地今本藥房特邀先生之方細求材料精工配合運來各國俾大衆得沾其益凡欲保容者請勿等閒視之

美容藥料　花顏水之特色

花顏水最近盛行於歐美兩洲凡男女自爲維持其臉上者　確有不可一刻缺少此化粧藥水　故一時有日　欲求自己顏容豔美　須要重看花顏水　花顏水於洗臉之時可滴少量於洗面器中或融解五十倍之淸水而常爲使用　卽可全治皮膚病如　面皰　雀斑　粉刺　酒刺　汗疹　頑癬　煙氣　紅點晦色　油光瘰癧等均得轉惡成美　至於女子擦敷白粉若先使用此藥水　非唯融化之妙　且能豫防白粉中所含鉛毒也　々能令人發生一種愉快者則其人必爲常用花顏水故曰交際場面　確不可缺此花顏水乃芳香馥郁薰風勃粧川最良之妙品且比之　白粉　花露水等化粧用之材料之價格廉而功乃大幸勿疑之　花顏水可滴數點溫水或涼水中　卽依化學的作用　盆水如牛奶成白　香風發生胸間覺快　致使用不斷乃可除去醜貌換來美顏如鮮花　故其名曰花顏水論其功効實可謂近世最新化粧用之第一品　花顏水最有効兒童　或遭蚊嚙咬臭虫或患汗瘡與一切皮膚風痒均可搽敷患部立見功効　青年之男女臉上發生小瘡或雀斑等患　均可以花顏水擦敷每天三次　必可保痊癒也　花顏水凡各埠大藥房與洋貨舖均有代售可就近採買試用　然最要認定美人將花顏水滴下于洗面器中之商標以防僞物誤誤是幸　花顏水藥價　大瓶洋一元　每打洋十元　小瓶大洋五角　每打洋五元　試用瓶大洋三角五分　發售本舖　大阪淸水谷西之町順和公司大藥房　經理　北京天津東亞公司大藥房　漢口河街小瀨木洋行　大連市紀伊町順和公司大連支店

奉線

東線

一般診療　吉田醫院　電話三七二

東三省新聞

▲奉天▼

○三鐵路定期會議

中東南滿烏蘇里之鐵路前因會議運費協定決裂後各自爲政彼此競爭均受巨額損失未便再事遷延現經協定于四月上旬在哈爾濱繼續開會表決辦法以免同受損失云

○鮑督辦由京來奉

中東路督辦鮑貴卿前爲東路事宜親赴北京向交部磋商一切茲聞鮑督辦因在京事宜辦理完竣遂于十五日由京回奉稍事休息即赴哈爾濱就任以便整頓路務云

○張督辦匯欵勞軍

鎭威上將軍張雨亭因據張漢卿軍長由滬來電請犒賞此次作戰軍士及出力人員遂于十六日令官銀號匯往上海現大洋一萬元以便勞軍云

○銀號小票兌換法

省長公署前據柳河營口臨江各縣呈請防官銀號多發小票活動金融當經令防該號遵行茲經該號擬定兌換辦法呈復省署王省長除指令該三縣遵照外並於十六日飭各縣遵照其辦法凡交通便利地方均由總號將小票發交各該縣及交通梗塞縣分應由各該縣派員持票到總號互換以免双方兩有困難惟換給多少仍須由總號體察地方供求情形辦理以防流弊云

○訓練處成立有期

東北邊防屯墾督辦張雨亭擬將軍除改編國防軍並設訓練處已誌本報茲聞張督辦以戰後軍隊亟待整理乃決定于三月一日先設訓練處委任姜超六爲統監所有前置之第一第二兩訓練監部已命令於月底撤回併入訓練處云

○俄委員過奉赴京

蘇俄政府以中俄協定成立除派克拉維土基爲駐奉總領事準備來任外又派委員勒烏恩同庫力莫夫並勒士賓及女書記拉扎勒巴等於一月二十三日由莫斯克出發十五日到奉同謁俄國駐奉代理領事庫賀那維烏賀即于十七日乘京奉車赴北京會見加拉罕云

○鄭督辦派員來奉

山東軍務督辦鄭士琦爲與當道商榷駐軍事宜特派顧問梁潤蘭於十五日來奉下榻於華昌飯店日昨（十六日）上午謁見張督辦代陳鄭氏之意見大約滯留一星期即行離奉云

○吉江亦設執法處

張督辦查奉省設立軍警執法處以來於治安上頗具成績際此吉江兩省之匪患猶未肅清故特命張吳兩督辦傚行茲聞除江省正在着手進行外吉省業由張作相督辦電告於本月十四日正式成立並委遂寧關爲處長請予備案云云

○兩軍官東渡有期

軍事取束後推選軍官廿餘人赴東留學以資深造業有十致員先後東上茲聞前一三聯軍司令部鄒副官長並三軍王團長因有要公未克成行刻已定於月之二十日啓程東渡云

○精鹽公司善後訊

營埠精鹽公司實爲改良鹽業之一大組織徒以川人失當致生護挫今聞李紹白旅長有鑒於此已會合省城要人醵資接辦日內將開創立大會委派職員重整旗鼓云

○東路辦公處成立

中東鐵路督辦自鮑貴卿接充督辦以該路事務與奉省關係重要遇事必須磋商遂在西門外新修之房屋設一中東路督辦辦公處於十五日成立開始辦公云

○朴理事長將歸國

據哈爾濱十六日專電云東鐵副理事長朴資得伊夫奉莫斯科交通省之召電擬于十九日離哈歸國此行係專爲報告事務者

○吳局長由津回奉

東三省無線電台台長吳天津電報局長吳梯青因某項要須向奉當局請示辦理是以特於日昨（十六日）由津回奉謁見當局稟陳一切云

○臧處長回奉報告

東北邊防督辦署參謀處長臧式毅日前因奉命赴滿洲里海拉爾等處調查某項案件現所查完竣該處長遂於日昨（十六日）回奉報告以憑核辦云

○丁旅長公畢回防

駐長陸軍第十三旅旅長丁超前因請領軍需報告防務各項特自來奉謁見張督辦陳商一切現所商就緒該旅長遂於日昨（十六日）回防去矣

○六次見學旅行團

日旅行見學團團長西村秀治氏定於三月三日舉行第六次華北見學旅行聞其預定加入人員如左

瓦房店小學校長	白髮隆孫
大石橋小學校訓導	岸野兵藏
海城小學校長	松井治三
仝東語校舍長	久富一二三
鞍山小學教員	伶木友意
遼陽小學校訓導	山口伊三郎
營口商業校教諭	落合卷太郎
奉天小學校訓導	立元東
仝	田城作之
鐵嶺小學校訓導	安藤琴三郎
昌圖　仝	鵜川文三
四平街公學堂長	富田廣吉
長春小學校訓導	諫山卿
哈爾濱　仝	木橋芳造
安東　仝	檀野長次郎
仝　仝	小池政吉
撫順第一小學校仝	原田岡藏
同	熊谷練一郎
撫順第二小學校長	手島幸三郎
同商女校教諭	伊藤正義
南滿工業校助教諭	北村萬太郎
地方部學務課員	西村秀治
同	渡邊進

○師範校補傳新生

小南關省立第一師範學校添招第三十四級預科新生均已如期到校茲該校以正取各生不敷分班教授殊與校務有碍乃令備取生王炳南范秉紳高受益等三名刻日入校以便授課云

○七旅設立軍醫班

第七旅湯閣忱旅長爲造就軍醫人材計現特在該旅設一軍醫班雖非現職軍官亦准投考定期六個月畢業其教授內容除貫通醫學外以練習軍醫爲主云

○教育廳奬勵教員

教育廳祁廳長以小學教員服務在五年以上從無過失者須予奬勵以昭激勸因之對于是項勞績教員已經由廳彙核所有奬章等項之奬勵悉于日前開學時頒發云

○駐奉英領更調

駐奉英國領事砲特耳自蒞奉以來對于各項事務頗稱謹愼現經該國政府調任駐漢口代理領事聞繼其後者爲年前回國之烏伊兒金褒氏不日即可前來接替云

○委任屯墾局委員

張督辦查派赴各處之招墾委員均已來電報告募有成數各縣屯墾局之設立勢難或緩茲特委任沈國芳田起勳趙貞祥等八名爲東邊道屬通化臨江輯安一帶屯墾局委員並責令尅日前往籌設局所以便各處墾民到奉後即可指派前往墾植云

○陳區長辭職照准

綏中縣第二區區長陳士俊因病在身不能任職恐悞要政特向省長公署呈請辭職經王岷源省長飭縣查復屬實當即于十六日指令照准云

○通化縣呈懲保長

省長公署據通化縣知事袁澍棠呈報該縣保長郎德勝故違保甲章程當經傳案審訊尚無不法行爲從寬將該保長處以罰金大洋五十元示懲云

○縣署派員催地價

瀋陽縣知事張翹漢查四鄉農民報領之地畝雖多而迄未交價者仍屬不少是以於昨十五日特派委員張某等分往四鄉催繳以重公欵云

○賑務處運糧赴津

鎭威軍賑務處總辦闞廷瑞現爲接濟關內民食計特將所購包米一萬石於十六日派員運往天津以便發放云

○市所考取醫藥士

市政公所於本月二日考試醫士藥劑士業經衛生課羅振邦課長將試卷校閱評定去取於十六日發表計錄中醫內科孔祥眞李子文鄧萬亮夏東生花柳科袁雨亭藥劑士景爾山等六名

○縣署佈告官車價

瀋陽縣張翹漢知事現因四鄉農民於昨年出征時雇用之車輛對於車價時生糾葛特請准司令部謂所有官車在十三年十一月一日以前者由各該民戶給價在十一月一日以後者由官發價已遂情佈告鄉民遵照云

○定期招考電話生

大北關斯美胡同電報傳習所電話班擬招新生三十名原定二十八日截止報名茲聞該所長復定于三月二日舉行考試以便去取云

○範議長有理事說

中東路理事長自袁潔珊辭職後即由呂榮寰首席理事代理遞當理事之未補人昨據政界消息當道頗屬意於省會議長范光炬氏俟得同意即行發表云

○總商會賽會預聞

據聞總商會張志良會長末晉京之前爲振興三省實業計曾擬由該會發起在奉垣開一土產工藝比賽會以資發達實業凡川國產在三省製出之工藝各品均許與賽並請由地方轉呈中央施以奬勵一切會務由三省商會專辦由官府監督時局如無特別變化張會長由京返奉後即當籌備實施云

▲吉林▼

○第六旅領去子彈

駐紮郎坊奉軍六旅旅長宋九齡因該旅子彈缺乏特派劉副官長來奉向張雨帥請領子彈七十萬發業蒙照准該副官長於昨十六日由兵工廠領出押運回防地云

○催方正公田地租

省署以方正公田地租原爲旗務行政之正供前以地方不靖年景歉收佃戶縱有拖欠未嘗實行催罰以至頻年拖欠視爲故常觀望取巧竟成習慣去歲年景豐收地方安謐據報所收租粮尙不及全額十分之二似此任意遠延尙復成何事體亟應勒限嚴徵以挽頹習茲定以本年二月月終爲第一限各佃戶等至少須繳租額十分之六三月二十五日爲第限屆限務須完納淸楚不得再行推緩倘敢違誤定行分別輕重處罰不貸除嚴令方正公田局認眞上緊催繳外並布告佃戶一體遵照云

▲遼陽▼

○縣七職業科成立

本邑縣立第七學校校長喬慧菴氏對于辦學頗能盡力以圖發展前以教聯防令各縣注重職業該校長曾請在該校附設職業印刷科生一級以資提倡實業業蒙教廳批准當開學以前已將一切機器置妥洽張備安紙辦亦齊刻下開學即行工作由技師指導學生實地練習所有出品頗爲精良且價値低廉故甚爲發達云

▲大連▼

○公爲張行長餞別

前大連中國銀行長張君度現因調任北京總行連埠一般人士惜別之情匪言可喻張氏於十四日晚六時在泰華樓招宴紳商各要人及新任韓行長頗極一時之盛聞大連華商公議會定於十六日晚六時仍在泰華樓發起送別張氏及歡迎韓氏大會加入人士頗多又中華青年會自成立迄今受張氏之維持頗深茲際去連非常惜別已定於十七日午前十時在該會館開送別張氏歡迎韓氏大會云

▲撫順▼

○擬籌設簡易師範

立國之道端賴教育鄉村小學尤關重要本縣自黃菊三縣長劉子馨教育所長蒞任後煞費經營極力擴充初校已增至二百餘處以致教員大感缺乏幸去歲師範講習科畢業六十餘人尙可補助一時惟資格不齊仍恐有貽誤之虞前者劉所長晉省已請准部教育廳長於本年暑假後在縣立初中校內添設簡易師範一級惟本縣教育經費已虧至二萬七千餘元實無的欵可指擬仿照新民鐵嶺等縣辦法酌收糧石捐一項併將補助每村學校經費一百二十元內酌留二十元作爲師範經費以便進行云

○農商自衛團裁撤

本埠農商會於去歲軍興之際爲防護市面保衛治安起見曾奉令招募自衛團五十人嗣軍事結束又値冬防是以僅裁去半數現地方安謐無久設之必要已擬定俟陰歷二月初一日一律裁撤以免虛糜而輕商民負担云

▲本溪▼

○女校校長已易委

本邑北大堡村女校校長劉維一前經土峯調任教育公所事務員已誌前報所遺校長一缺委千金溝小學校教員楊禺泰升充於日昨二十日已入校接事矣

▲鐵嶺▼

○事務員紛紛回城

本邑教育公所各事務員前以散放寒假各校勸辦事件亦應作一結束故於假期內抽暇歸省茲因寒假期滿各校行將開學對於一切應行續辦事項即宜從速進行故均於九十兩日紛紛回城以便着手辦理一切要項云云

○第三保保長易委

南關保甲第三保保長賀世臣茲奉令調往邑西某保遺缺王所長委任某保甲長張景明升充張氏曾在軍警各界任差多年定能勝任云

▲郭家店▼

○騎兵團剿匪獲勝

本驛月之十三日奉軍騎兵二旅二團由檢樹台北老窩屯地方遇匪百餘名接仗數小時斃胡匪十餘名全將首級割下復割耳級無數川大車裝載來驛任北山公合棧雲集棧並有人衆十九名及馬匹等物十四號早由本驛送往梨樹司令部去矣

▲哈爾濱▼

○市政局委任科長

東省特別區市政管理局第三科科長孫民任升遷農商部秘書後此職即由該局視學員高建國代理茲於日前委高實任月支薪水三百元云

○東鐵新教員揭曉

東省鐵路局學務處日前致驗教員共取廿六名茲於月之十四日覆試除口試之外又有算題二道茲於月之十五日張榜僅取十五名定三月登日開學云

▲洮南▼

○清鄉調查員來洮

奉天清鄉局調查員王佐臣氏奉常督辦命令於二月中旬蒞洮辦理淸鄉事宜下榻於縣署前侗和旅館與各界接洽聯絡云

▲西安▼

○教廳調委縣視學

西安縣署奉教育廳訓令內開略謂西安縣視孫幽雲調在安邑充任縣視學員對於視査境內學務欠勤欠慎克盡厥職經教育祁廳長提升爲奉天教育廳全省視學員以爲勤勞卓著者之奬勵所遺西安縣視學員一職查有教育廳新近考取之教育人員李鍾華於辦理學務堪能勝任令其接充等因奉此一監督奉到此令刻將打令轉飭安邑教育公所遵照云

○登記所添調查員

西安縣署登記所創設已逾數載其境內人民之不動產凡應登記者已辦理過半矣梁煥一監督與趙樾州監督審判官以人民登記不動產之所有權關係行政司法最爲重要其僻遠村鄉農民之土地是否均已照章登記理應切實調查俾免人民有所因循觀望近特委王家麟爲西安縣登記所全縣登記調查員近經登記主任李榮峯令調查員下鄉調查以資整頓云

▲西豐▼

○王隊長奉令調查

西豐城鄉民團副隊長王拱辰自去冬經闞前所長委充斯職後每遇匪警身先士卒晝夜出勤因此新任陳所長勛軒視其作事認眞故委其赴第四區調查案件以明眞相而憑核辦王君於十二日持委下鄉按四區警官防所及保長防所秘密調查一切云

○文牘員仍回原任

西豐警察兼保甲所長陳勛軒氏査保甲第二區區保長王義忱原係所內文牘員經前任所長陳秋實委爲代理應行調回所內仍任原差所遺之席以保長程福堂提升聞於十二日奉委互相接替矣

▲台安▼

○聯名呈控王村長

本縣自去秋被徵之車草壯丁等花費經各村正副攤派之欵除正欵開消外尙有餘剩欵項故由去冬以來各村士紳呈控各村正副者接踵而來茲又有縣南康家窩堡七村村長王光晉者被該村會首張錫九張鳳春等聯名於昨來縣呈控謂該村已經該管鄉區長按每日地分派花費小洋五元三毛王村長今向各花戶每日地要小洋六元四毛其中除多之欵王村長是否冒派各會首是否刁難俟訪明再誌

徵求鄉土光榮

詩曰惟桑與梓必恭敬止可見人生愛護鄉里之根性幾與有生以俱來故凡里閈中有操行出衆（如孝子仁人俠士節婦等類）學藝超羣（如專門學問技術等類）者無不樂爲表彰藉以增鄉土光榮本報竊本斯旨徵求東三省人士具有上項特立獨行之姿有願爲之臚列事實詳記其里第士族以介紹於一般者均皆樂爲揭載惟以現存人物爲限已故或涉及歷史範圍者槪不攔入若夫特産之物珍奇之品爲他地方所不常見或具有優異者亦皆一併採擷略定章簡附列於後

▲來稿務於信面註明「鄉土光榮」 ▲原稿務須每行十五字並加句圈 ▲某省某縣某里姓某何名務當詳細說明 ▲類於荒唐無稽者均不錄 ▲如有與記述事件有關係之相片隨稿附寄尤爲歡迎 ▲投稿人務當注明眞正姓名加蓋圖章以免流弊 ▲無論登錄與否原稿恕不返還

盛京時報社

▲岫岩▼

○更動鄉校之教員

每屆寒假期滿全縣教員必有一番更動前將城關各校教員之更換發表外茲又値得鄉校教員之更動復紀於下第六區通江峪校教員去歲爲徐成鈞新換袁春芹二區龍王廟校教員去歲爲關錫三新換孫成緒第一區南溝校教員去歲爲尹渠閣關文華新換李芝李作梅又第一區玉隍廟校教員去歲爲金銘新換楊超凡又第一區四道河校教員去歲爲耿德順新換寇富貴第七區三道河校教員去歲爲王時鈞新換謝殿欽第四區大荒溝校教員去歲爲李延春新換李來復第二區紅旗營子校教員去歲爲謝殿極新換關文吉第二區小偏嶺校教員去歲爲謝蔭曾新換何世良第四區張家子校教員去歲爲劉錫三新換張冠忱第七區楊胖溝溝東校教員去歲爲謝殿欽新換王國蘭又第七區溝湯校教員去歲爲張冠忱新換張瑞三云

▲阿什河▼

○第二連步兵叛變

駐防六道河子十八旅十九團步兵一營第二連於夏曆十六號夜叛變將該連趙連長用槍擊斃兵士等將槍械子彈如數拐逃並勾通鬍匪七八名連兵士共二十餘名竄入山裡聞該連長係被其個人之護兵張德兒川鎗擊斃身中九鎗當時有他連之兵（未詳）將張德兒打傷左膀即時跑回報告就近駐紮之護路軍帮隊馳往追捕現已包圍能否擒獲俟訪明再誌

▲牛拉門▼

○鄭巡官擊退股匪

本鎭鄭巡官德勝近聞傳言衆匪有報負之意該巡官聞是信後晝夜嚴防二月十日突有前日搶劫大車被擊敗逃之匪首山字勾來匪衆三十餘名首名南梯子北梯子大德子雙虎等在二道境水村東搶劫大車卸去騾馬十八匹撥匪南去至郭家窩堡王興窩堡一帶正逢鄭巡官追擊適至變方開仗該匪等雖係積年悍勇以多爲勝雖當鄭巡官勇敢直前身先士卒由當日晚三句鐘與賊開仗擊至四句鐘正在難解難分之際有厲家窩堡一分隊林隊長帶長警九名協助攻擊至五句鐘匪力不支拋棄車馬逃往西北時在昏黑不便追襲得回騾馬二十一匹當時電稟上峯遂蒙飭令各失主取保認領矣

▲開通▼

○程司令赴懷剿匪

本邑盜賊充斥民不聊生自鎭威軍第十六梯隊司令程海峯旋防後開通地方可稱安謐該司令復接上峯電令謂懷德縣境內有大股胡匪任意搶刦令該司令所屬全部出發剿捕聞該匪人馬整齊勢甚猖獗刻經程司令率一營備營長二營郭營長三營李營長前往進剿諒此跳梁小醜不難一鼓盪平

○楊副官調查來開

通遼騎兵一旅副官長楊某於日前由通來開下榻於永遠興客棧探其任務係調査某項案件翌日即行遄返矣

▲雙城▼

○祖帮辦調升消息

吉林印花稅處駐双城之帮辦祖德堃君自蒞双以來二載於茲用人作事向持公開對於商民所有契約簿據以及種種貨單成勤其照章貼用且於四鄉區鎭設立分銷處以推廣銷路爲兩年來印花銷售比較定額超徵三分之二大蒙當局所嘉許近由省垣傳來消息謂祖帮辦有調升之說本邑紳商會議表決於月之八日聯銜電致省垣印花總處懇請挽留至于能否邀准容訪再誌

▲山河屯▼

○程會長兼代職務

本縣教育會副會長程君興亞少年沉重辦事敏捷對於會內應興應革事宜無不認眞辦理去年正會長曾處勤被選爲省議員程副會長即行代理職想曾君出缺正會長即須改選運動者雖大有人在程會長頗有希望姑誌之以觀將來

▲石城鎭▼

○第四校招考新生

本鎭縣立第四小學校高級第一班生去歲已經卒業所餘初級學生兩班頗尙不足該校校長李翔九爲擴充教育起見曾經函請扶餘教育當局照准招高級初級學生各一班額數高級二十名初級四十名云

▲黑龍江▼

○張鎭使盛張春筵

黑龍江呼倫貝爾鎭守使張明九氏自奉歸來即趁公餘之暇於昨（十三日）晚四鐘假同樂天大張讌席約日領中野勇吉牟田書記官南滿事務所川早總辦黑河道尹宋蠡林以暨在省廳道各長官等數十員籍資聯歡一時杯盤交錯賓主言歡頗極一時之盛云

○廣顧問任理事長

江省通原森林公司乃官商合辦之營業歷經各任總辦舖張門面措置失當致頻年虧本遂推入廣信公司範圍爲理事長之人選頗費斟酌近經張總辦竊如實業廳長張博臣揀得督軍署顧問廣鐵生君品端學粹才具優長乃請吳興帥於立春之次日委該氏爲通原林業公司理事長昨月之十三日即帶差弁二名往哈接篆視事據云所有舊日職員毫不更動倘果庸劣不職者亦決不姑寬但川人特權請廣信總辦執行以免有偏私之譏云

○宋道尹由哈來省

黑龍江黑河道尹宋蠡林氏頃因某項要政必須請示常軸故於昨（十二日（早二鐘自哈來江即下榻於廣信公司云

○楊經理赴津購料

黑龍江軍用被服廠經理楊玉泉氏因本廠缺少軍用製造材料特於昨（一二日）早九鐘搭專車赴天津採買一切物品云

▲張家灣▼

○孟團長復回原防

本站駐防陸軍第二十六旅十六團孟團長自關內開回常以胡匪充斥暫駐農安游擊現下匪患已平奉令仍回原防以資鎭懾於本月十五日全團士兵抵灣一時鼓號齊鳴軍容甚爲整肅

▲拜泉▼

○基督教開佈道會

本邑基督教會創辦歷有年所教友已達一百多名平時常常在城內住戶佈道現因舊年已過一般農商工各界皆停工休息或聚賭要以爲快或遊平康以爲歡必須設一良法使彼衆免入迷途故該教會全體會議表決組織一佈道大會由一日起分班講演或在會堂或在街市聽者皆稱頌不置云

○林院長不辭勞怨

教養院創始於去歲舊曆二月間經福建林子傳台發起各界即舉林氏爲院長林氏信仰耶教向抱博愛宗旨開幕之後所用之職員見其誠實可欺遂川許多詭計愚弄林氏以故局外之人不明底蘊常責林氏作事之忽略彼時輿論沸騰滿城風雨皆云林氏藉教養院之名行斂財之實當此之時林氏處在進退維谷之際援助無人困苦艱辛不言而喻然林氏遂基督之教訓勇往直前非達到安老慢少之目的不止格言有云艱苦乃成功之母誠非虛語不數月間教養院大工告竣正式成立矣預定各部已節節進行刻下各界皆贊許林氏之毅力云

▲呼蘭▼

○紳商保留路縣長

本邑監督路克遵日前呈請辭職略見報端惟該監督學識優長老成幹練蒞任兩載政績卓著去歲八月間盜賊充斥大有攻城之勢路監督晝夜梭巡派兵嚴防四境得以安謐本邑紳商各界聞路監督將行辭職如失保障日昨十日在商會議決公派代表前赴省垣特向當局挽留能否照准容後續誌

○法廳建築之消息

呼蘭地方審檢兩廳設立五載惟房舍乃係淸季營房舊址房屋朽敗既不壯觀瞻且不敷辦公郭審判廳長有見於此特呈准高等廳添修十間洋式瓦房以作收發繕狀登記各處辦公復將前幾承發吏室重新建築刻正招工給圖竣工之日必在三月中云

○徵收局稅員盡職

呼蘭征收局石人城子分卡長張雲閣奉天通遼人爲人老成作事精明到差以來對於稅務極力整頓凡糧石車輛皆必按章納稅毫無遺越員差更不准額外勒索徵收既較前增加商民復感其德惠不置

▲肇東▼

○韓營副誥誡部屬

東三省陸軍騎兵四旅十七團第二營營副韓成林久歷戎行勇果素著不惟各界所欽佩亦爲上峯所畀倚前者該營李營長帶隊出發所有營內一切事宜悉委韓營副辦理而該營副對於一切事務無不克盡職責聞韓營副因舊曆新年已過深恐各該士兵仍事賭要廢弛公務故一再誥誡士兵嗣後正月十五以後無論何人均應各守本分不准出營賭要倘有在外設賭漁利或擾害商民敗壞軍紀者定予相當處治斷不稍事姑息云

批示

◎省長公署（十六日）
▲惠殿功 呈挾嫌濫罰伏勢扣貨請澈查法辦並賠償貨物由批已令財政廳轉飭核辦具報

◎教育廳（十六日）
▲解邑信 呈舉薦解德明吞欵匿賑由批仰遼陽縣視學孫禹善澈查復奪

◎淸丈局（十六日）
▲李文芳 呈廢照賴地揑荒報熱請詳查由批仰開原縣查明呈奪
▲王文元 呈報領荒地未蒙丈放請速飭繩到段勘丈由批候西路繩員委定即飭勘丈

◎市政公所（十六日）
▲龔瑞臣 呈請考試醫士由批仰于三月二日來所考試

盛冠往來

▲鮑貴卿（前陸軍總長）十六日來奉
▲鄭慶餘（第二軍參謀）十六日去天津
▲蕭輔廷（鎭威軍運輸司令部隊官）十六日來奉
▲江程里（交通部辦事員）十六日由津來奉
▲盧四洮路局長 十七日來奉

本城 ●奉天行市（二月十八日）

金銀
大豆 二元四角〇〇分
豆餅 三元〇角〇〇分
青豆 二元二角〇〇分
□豆 二元六角〇〇分
大麥 一元五角〇〇分
小麥 三元一角〇〇分
高粱 一元六角五〇分
包米 一元七角五〇分
粳米 五元〇角〇〇分
元米 三元五角〇〇分
倫敦銀塊 三二片四分

●各地電報

▶二月十四日與奉換金
村 一三、七五
低 一三、八二
高 一三、七〇

天津
理實銀每兩換小洋 一元八角五分
足金每兩換小洋 八元七角五分
赤金每兩換小洋 八元八角〇分
紋銀每兩換小洋 三元九角〇〇分
現銀每兩換東錢 六吊二五分

東三官銀號匯兌行市
本號現大洋 二元〇角二分
上海匯現銀 錢分
上海匯大洋 二元〇角二分

下九台盛京時報分社佈告

株式會社 大連機械製作所 支店

及糧行市

豆	白小豆	紅小豆	花豆	吉豆	豆
三元三角〇〇分	三元一角〇〇分	三元二角〇〇分	二元九角〇〇分	三元四角〇〇分	二元〇角〇〇分

豆	粳子	芥子	麩子	糜子	稻子
二元七角〇〇分	一元七角〇〇分	一元六角〇〇分	一元二角〇〇分		二元三角〇分

小米	江米	勝米	稻米	糜米	秫米
二元八角〇〇分	五元二角〇〇分	三元八角〇〇分	五元三角〇〇分	二元五角〇〇分	二元一角〇〇分

紋銀塊　六八仙八分三
上海銀塊
上海標金　二五八兩〇

◀金銀行市▶
二月廿七日鈔換金
寄付　一三、八〇
最低　一三、七八
最高　一三、八二
大引　一三、六一

◀錢行市▶
現大洋對小洋　二元〇角〇〇分
天津中交票每元換小洋　二元〇角二〇分
哈爾濱現大洋票對小洋　一元〇角〇一分
金票對小洋　八元八角〇〇分
鈔票對小洋　四元三角〇〇分　九元七角〇〇分
天津匯大洋　元　角　分
北京匯大洋　匯元　角　分
開裡匯小洋　匯元
大洋券票匯本省各地不加匯金

貴現今鄙人與徐君交涉無…鄙人接洽…恐未週知謹此佈告

自由論壇

◎投稿者注意　本欄歡迎投稿任憑作者對於國事及地方事宜自由發揮意見有所批評然須出諸公正允如有意詆諆或藉以攻訐各個人者本社一概屏棄並須具眞實姓名於稿尾以杜流弊

▲軍閥橫暴之極乃自滅之兆　外交團以各軍閥恣意搗亂各鐵路曾向執政府提出警告以促其反省洵可謂最適機宜之處置故吾人深望其勿徒託空言夫鐵路之於民生生活關係綦鉅且爲維持平和與秩序之根本不意數年來竟因軍閥之跋扈致民生生活大受其爪牙之脅威此等奇怪現像獨于中國見之乃自客歲以來此等奇怪現象益復加甚極端言之以有鐵路故兵禍絕難息止此誠可謂爲最近之現象仰軍閥者直可謂之爲帝國主義產出之畸形兒今此畸形兒大有欲將由各國利權建築之鐵路亦一併供其鷄鶩慾心犧牲之勢今也各國提出警告其動機之一即在防止軍閥干涉鐵路保護自國利權如其警告文中所示唯吾人因何日彼軍閥已迫于末路蓋今日軍閥之存在大有自各國之利益試觀此次之警告自明夫合肥段氏非亦過去之最大軍閥乎雖然段氏爲今日以及將來計均應爲非軍閥且自內外之機運論可日爲使段氏樹立對軍閥策之絕好機會云（順）

▲論長春登記之成績　古者關市譏而不征意在恐病於民此三代郅隆之世政簡而費習取用廉薄支配自能裕如若夫當今之世凡百待舉政多而用繁則不能牢拘此訓矣況自民國成立而剝取民財之舉歲益徵收機關林立苛雜司者任用非人則不免中飽蠹國勒索病民矣即如不動產登記一項東三省自開辦以來各處司法機關辦法參差極不一致就長春而論登記實行歷有年所而歲收無幾病民實多自魯審廳長接篆以來即以登記官長並登記主任兩項委之王書記官長並登記主任李叔澄氏王李受命竭力進行一面派員分頭勸導以廣收入一面整頓本屬掃除積弊人民登記者隨到隨辦從無稽悞留難及勒索浮收等事此爲我長春父老昆弟親歷其境而口碑載道者如魯廳長可謂知人善任矣聞去年收入較往昔驟加數倍倘各處皆能如之非獨人民之福亦司法經濟之幸也布衣子每予官吏以白眼對近徵收性質之務尤不屑道然而饒舌於此者何也蓋欲辦登記者知所取法而爲賢者勸耳尚望魯王李勉爲更有進者查登記現行章程凡有不動產之抵押或借貸權者皆應納費登記之長春各儲蓄會所有以債而以不動產作抵者勢必纍纍若能設法勸諭使其依章登記是不啻爲公家又開一大利源也（趙北布衣子）

東三省雜報

△奉　天▽

保護游歷　交涉署案准省抄署發外交部電開美人「那蘇里」游歷奉天希飭屬照約保護該署准此即于十六日通令各縣知事遵照俟該游歷人到境妥爲保護云

要犯解省　日昨(十六日)下午二時有某縣警甲六名押解要犯一名來省所帶刑具甚重類似搶犯當交高等審判廳法辦云

罪犯脫逃　高等檢察廳據鐵嶺第三監獄典獄長魏世杰呈以該監外役監犯李紹林乘間脫逃查緝無獲請飭通緝趙雲屏檢長乃于十六日通令各縣一體協緝云

槍斃盜犯　軍署軍法課因前在小東關强搶仁義和與東成糧店之盜犯趙景星李鴻仁二名業已認供不諱遂於十六日綁赴大西邊門外刑場執行槍斃云

金店會議　省城金店營業向來利市三倍社會之奢靡可見一斑自稅捐局齊局長有按奢侈品從重征稅之動議各金店爲營業計於月之十六日大開會議以期持平辦理而輕負担云

查封貨物　小西邊門外保安堡劉雜貨舖因欠外債二百五十餘元無法支持執事劉某竟爾潛逃現經債主李春山等禀請商會將貨物查封藉抵償債云

誣告反坐　有曲永仁者前因挾嫌誣告李某有竊盜行爲經地方審檢廳查明曲永仁確係誣告當照反坐律判處徒刑一年以示儆戒云

炸斃幼童　據城北道義屯來人云該處劉姓子年七歲日前在門前游嬉見糞堆中黑物拾之玩弄突砰然一聲該童血肉橫飛其家聞聲出視見爲炸彈擊斃合家痛哭不已云

洋車何來　日站千代仙通滿鐵地方事務所土木課作業土坑地方於十六日早發見人力洋車一輛經警察檢查爲普通拉座洋車號碼『七一二九』該警因無人找乃拉往警察署招領矣

欺騙鄉民　昨十六日午刻有鄉民某在西門臉北首某鞋店買布鞋一双言明上等青布及上等皮條價定小洋二元五角詎意包鞋時該店竟將所謂上等者另以下等鄉民不知也迨回店查覺返回該鞋店質問不但不認反行辱罵鄉民無如何卒認倒霉垂頭而去鞋商假此毋乃可惡乎

園役無理　城裡德勝茶園園役孫某於十五日晚散戲時見一青年婦人在後尙未出園即多方調笑幸該婦掩耳不聞而去若孫某可謂無理極矣

日暮途窮　前硨邊銀行迤南王姓旅店住一河南人劉某因尋友未遇羈客于此已經三日未付店資該店主人以不能自養活人遂于十六日晚下逐客令劉無如何即赴就近工夫市作乞討生涯嗚呼作客在外淪落他鄉者對此能勿興悲耶

△遼　陽▽

徵收忙碌　遼陽縣公署畝捐錢糧徵收自開徵以來頗爲忙碌是證年景豐裕民之樂於輸將有以致之茲者舊歲初度正農餘閒暇之時兼以金融充斥一般老農均來城完納是以徵收各櫃異常擁擠每日收款約數千元云

△安　東▽

坤伶赴奉　本埠廣濟街華英舞台坤伶金蓮花自來安奏技以來頗受各界歡迎今被奉天某園來安邀妥擬于月之十七日離安云

尋回妻骨　本埠七道溝裏住戶于某者魯籍也于十餘年前曾携眷來安以苦力度活不料其妻于數年前逝世遂埋于七道溝義地以圖將來若發達時必將其妻之骸柩運回原籍以慰亡魂近來該于某手中積蓄有數百元之多意欲利用新正之暇將其妻之屍骨搬回原籍遂于月之十三日親至義地將墳啓開見其內僅存枯骨而已該于某遂用蔴袋將枯骨裝完携至家中置于院內夜間不知被何人竊去該于某至翌日晨起始知遂四出查訪是日午后四時許於縣署後蔴道傍尋獲云

△牛　莊▽

遵章開學　鎭街高初各校現奉海城教育公所指令謂遵照教育廳規定寒假四十日至二月十三日期滿屆時務須一律開學免誤課程是以本鎭各校均遵令上課矣

△鳳　城▽

更正前報　日前風聞前充國會議員敦德興（現任長春吉長儲蓄會總經理）日前乘瀋車回家行至通遠堡站下車由陸路回敦家屯行至十數里被胡匪綁去要洋十萬元贖票等情連日詳細調查此係誤傳所綁者係敦某之親戚某甲某甲當被綁時曾言綁我貧人何爲該匪云爾有好親戚敦德興必能備洋贖你該某甲跪下哀求云敦某豈能施洋贖我該匪說不能放衛即將綁於樹上匪去綁掛乙夜天明爲行人所見將其解下已不能動轉與之相識者報告其家來人抬回家去兩天斃命敦德興聞之心中忐忑先日晤至通遠堡站乘車返長春去矣

△鐵　嶺▽

不愼於火　邑西關日本粉公司開辦以來歷有年所該公司所出之紅龍牌洋麪快炙人口日昨偶因未愼於火遂將該公司房間焚燬不少

△郭家店▽

追回逃妓　本埠北山商埠平康里玉仙堂妓女双喜潛逃已戳前報該堂掌班各處派人尋找至老虎吼子地方金姓(外號大神)家將妓女双喜緝獲帶回玉仙堂該班主問逃走之原因該妓女聲稱係與在三區充差之張巡官與金大神勾串拐走現張巡官潛逃無跡究竟該案如何了結容訪再誌

△洮　南▽

軍紀嚴明　駐洮騎兵旅長張仙濤氏此項出發在熱河界內新收降匪首大友字等百餘名帶回洮防編營馬七營委大友字爲該營副官餘若齊連長程連長等均馭兵有方紀律嚴明故該士兵等在街秋毫不犯商民莫不稱頌云

△城　廠▽

竟成長眠　本街同昌茂商人華方池年十九歲係興京縣人月之十一日晚九句鐘解衣就寢寢前毫無病症夜間亦無呻吟之狀次朝櫃伙呼喚催起而身已殭該號驚慌之下當即遣人通知屍親復報告警區查驗明確現經屍親華方蘭到該號詳細看視委係急病身死已備棺成殮歸里殯葬矣

△湯　化▽

挽留保長　本鎭區保長劉君廷翔自任差以來今已二載擊匪捕盜成績卓著公民感激不盡頌聲載道於遐邇昨忽聞有與佟保長對調之說地方商民甚不滿意齊集縣署呈禀挽留未悉上峯能否俯從民意准如所請云

石碑遽斷　本鎭市西古岳廟一座廟前舊有古碑三座於月十三日晚九鐘時靠西之大石碑忽然跌倒由南向北立斷三截斯時人民麕集觀之均稱奇云

△輯　安▽

折獄長材　輯安縣公署承審員楊淑升氏品行端方法律精通判斷將及四載無論刑民訟案隨到隨結向無積壓之弊更兼是非曲直裁判分明所結之案不上數百起當事人無不誠心悅服悉無上訴者云

△綏　中▽

請領薪餉　本縣緝私分卡卡長褚鴻賓君現因該分卡一月份薪餉正應發放於日昨月之十四日搭乘瀋車前往錦縣緝私總局請領薪餉並報告一切事宜諒三二日內公畢即可返綏矣

△懷　德▽

潛逃未果　本邑街南住戶高成仁之女年甫十三頗劉姓爲媒聘與魏姓子爲婚現因高某度日維艱流離失所昨(十一)日携妻領女投奔異鄉以謀生活竟被媒人查覺遂乘瀋車赴范(即二站)往追當抵范時恰與高某之妻女相遇遂報告警察七區解送來懷結果如何俟訪再誌

巡官緝賭　(黑林鎭)警察三區一分所巡官朱永喜到差以來矢勤矢愼保衛地面不遺餘力對於烟賭尤爲注意茲以舊歷新年已過恐有無業游民聚衆賭耍盜賭爲盜源輕則蕩產重則爲匪若不嚴加禁止殊屬有害地方遂於月之十五日派警鳴鑼以示禁賭之意並帶警晝夜搜拏以期斷絕根株而保治安云

△沙河鎭▽

調查郵局　本鎭郵局於昨五日有巡員曹升久君來鎭調查該局事宜聞該局長仲曉秋辦理公務之成績頗爲該巡員之嘉獎概因該局長品學兼優少年老成辦公勤愼性情和平久爲公衆所贊許滋沙四載成績頗佳今經巡員之嘉勉該局長諒必益加努力以謀進行云

△開　通▽

瞽者行騙　前十三日據蒙界東公來人云該村住戶于某之妻李氏於正月七日招一沿街吹笛算命之瞽子王某爲其夫算命王某推算于某之命謂今秋必有大災李氏聞知憂形於色王某聲言有法可解李氏詢用何法王某謂香灰加童便合一包在供祖宗之前棹上製好放在頭上頂一天即可解救須小洋二十元之譜李氏照數付之定于三日即行送來迨至于前十一日亦無動靜始知被騙悔之已不及矣

△通江口▽

公所遷移　昌圖縣第二區公所原在荒中橋東對於縣西鞭長莫及實與區村制進行大有妨碍現該公所擬遷移本埠一俟實行再行續誌

驚嚇致死　河西咸家窩堡村有王姓之西屋有住戶某(未詳姓名)月之十一日夜半該家老嫗病重爲之煎藥適有該村木管康平警察一名率士巡邏見該屋燈明疑爲有賭闖進屋內該某與之理論互相爭執老嫗被嚇即時斃命現經屍子赴縣呈控該警士威嚇致死云

△阿什河▽

嚴禁賭博　本邑劉監督自下車伊始對于烟賭禁令森嚴但地方之習慣於舊歷新年無論士農工商多以賭博爲消遣因小而大滋生事端實與治安有碍因之縣公署又張貼佈告自夏歷本月初六日起無論紳商士庶各機關一律禁止賭博如敢故違一經拿獲定行重罰不貸遂派各稽查員等每日晚間大街小巷挨戶巡查如此嚴禁本城賭博應有肅清之望矣

△同　賓▽

傷兵痊愈　本邑客歲駐防東三省陸軍二十六旅三十六團二營於七八月間在縣城東蘇家船口窩子李等處與匪首古西川四海等接仗前後傷兵士十一名迨奉直交戰該營調赴前線傷兵留同調養迄今全愈戰事結束復奉令在扶餘一帶剿匪該營長特命八連一排長溫東來同來各兵歸伍以實軍額擬於月之十四日起行云

來函照登

逕啓者頃閱本日貴報東三省新聞欄標題鳳城綁票案屢見叠出內載鄙人亦被胡匪綁去要洋十萬元贖票等情查敝縣發見胡匪綁票多名俱係事實惟鄙人被綁一節確屬子虛尚乞速予更正以免以訛傳訛有勞戚友懸念是爲至幸此頌著祉　敦德興拜啓

居間　疏通

本欄投稿準具別名然必須另具眞實姓名住址加蓋名章否則無論事實如何槪不揭載

質問之部

▲奉天儲蓄會鑒閱貴會定章每月開獎後必將中籤號碼單寄送各儲戶以資對照既使儲戶明白中籤與否復可引起儲戶以外之興趣法良意美詎知儲戶自在貴會儲款迄今三年並未見貴會之號單係何式樣誠令人不解務祈賜知以釋疑慮（儲戶一份子啓）

▲奉天北市塲中西印刷所鑒然貴所乃係股份有限營業不論營業佳否至結賬後各股領取股息並有簡章存立貴簡章第二章第八條已註明領息時日及第五章十五條結賬後開股東會議一次第六章十六條造營業報告表以郵便告遠地股東現時舊年已過一月將終以上各條股東杳無所聞莫非貴所監遺忘耶是令生他故耶今特假盛京時報疏通欄以詢祈貴所明白達覆是幸（股東一份子）

▲營口源來盛洋行鑒鄙人見盛京報告白欄登載貴行代售第威德補腎丸並有贈券鄙於客臘十六將贈券剪下並附郵票一角當即寄上思有佳音復我不料至今一無所見或者遺失特假疏通質問如不然時即係以此術騙郵票之能力前見公主嶺天合盛質問此節或何答復長春東北旅社(佟英凱謹啓)

回答之部

▲納戶一份子鑒請賦收費前經本署呈請財政廳核示嗣奉令開如原戶自報未經他人首報者每畝收經照費大洋一元二角合小洋一元四角四分如經他人首報查非安分力田農民仍歸原戶報領但原戶貪鄙無恥容心隱匿既被他人首報自應倍收經照費大洋二元四角合小洋二元八角八分等因當經本署通行所屬知照在案此係遵令辦理幷非自爲特此答覆(蓋平縣公署)

人事通訊

▼字數不得逾四十二字
▼括弧容格亦照字計算
▼回答由本人直接郵遞

◎懷德張旭東兄鑒自海城一別未悉現在何處渴念之忱無刻稍忘絅望速覆(奉天全省警務處趙金三)

◎懷德張金相文卿先生鑒弟叔旭東現在何處及先生駐防何處現駐何職示信爲盼奉天警務處趙金三啓

◎錢玉山兄鑒別久念甚祈將通信處示知爲盼(錦縣汪博夫謹啓)

◎錦州聖軒劉泮庭兄鑒兄字速示現職地址爲盼開原德升長郭夢詳詢

◎藍紹年(汝宣)夫子大人鈞鑒乞示知通信處哈爾濱廣信升錢號受業(劉炳麟謹啓)

◎呼蘭史春亭兄鑒數年未接示音容甚閒兄充差不悉確否望將駐所指知爲盼四平街裕慶亨(史富元)

◎韓廷芳弟鑒自握別奉站以來音訊久疎念甚刻下何處何職速覆四洮路開通車站(姜敬久訊)

◎楊龍海兄鑒別來許久音問未通不知我兄現在何處充差祈速賜知爲盼(扶餘回民學校楊榮九)

◎喬世忱姨丈鈞座不晤教誨已及數載想念殊深現在何處任何職請示知四洮路開通車站(姜敬久啓)

◎李頫溪兄鑒自別後數載音訊絕斷想甚現在何地充差望詳示知四洮路開通車站(姜敬久敬訊)

◎王韞忱兄鑒久未通訊甚想自貴營開赴前綫後歸何地駐防速詳示知開通車站(姜敬久敬訊)

實業欄

◎**世界麥價之大勢**　大陸報云小麥價之昂貴現已成爲全世界之重要問題據倫敦來電來信英國皇家糧食委員會對於小麥麪粉麪包三者之相連鋭漲會經集會研究其是否出於人爲操縱抑係出於需給之自然關係其調查之結果未曾發見人爲縱操之證據且查得世界產麥最多之美國及加拿大近二年間麥價皆低農民得價不敷成本在農地之遠於交通機關者爲尤甚因此上年此等農民皆以其田改種他物而對於不宜種植他物者則寧廢荒其地亦不種麥於是上年小麥產數銳減且在世界他麥雖非顯然缺乏然已著供給不敷需要之勢俄國歐戰前本占供給小麥之地位近因經濟狀況改變且向歐洲購起小麥十四個月以前紐約小麥行市每美斛(合中國三斗四升)不滿美金一元今則漲至二元以上歐洲麥市上漲率尤過於此歐洲近向美國澳洲運進小麥甚忙其運費亦昂於往時遠東方面滿洲本爲產麥之區但上季之收穫聞亦無供給出口之餘地大致在新麥登塲前尙須運進若干上海各麪粉廠所需之麥現全恃內地運來蘇省政局雖不靖然小麥到貨尚是供廠家之需用洋麥遠較華麥爲貴現在已無進口之望中國爲食米之國在新麥登塲前小麥供給縱不敷需求大致亦未必以高價運進洋麥云

◎**美國經濟狀況**　紐約信託公司副經理席生氏對於美國經濟狀況異常熟悉此文乃最近所發表關於本年經濟狀況應有之現象言之綦詳其言曰當年開始之時對於本年經濟狀況之全部觀察極爲重要溯自歐戰以來世界各國之經濟無不直接間接受其影響歐戰經濟狀況一時既不能恢復其他各地亦無何種特殊之發展後至一九二四年之末歐洲之經濟狀況已呈恢復之現象於是美國之經濟狀況亦漸臻佳境夫經濟狀況之所以有此種良好之現象者亦非偶然援歐原因有下列之種種事實以促成之

（一）杜威斯計劃採用以後歐洲經濟狀況得以迅速恢復
（二）農產品及工業製造品均經一度之整理
（三）歐美兩洲選舉結果最後勝利均屬之保守黨

經濟狀況之恢復一方面既由於上述之種種重要事實他方面更因生產減少活動力經過長久期間發生一種自然之反動故在一九二四年之末即有恢復之趨勢於是一般人均須預料一九二五年必收良好之效果且此後經濟狀況不但前途之發展有極大之希望即基礎亦甚穩固決不至有生產過剩等等意外之危險其理由如下

（一）信用卓著資本雄厚及利率低微（二）大規模之零售及郵局寄售方法實行（三）轉運之迅速便利（四）國外貿易之推廣（五）工商業組織之完善（六）工商業之改良及市場之擴充（七）人工之增加（八）工人購買力之增高（九）價格之平衡（十）儲蓄及保險之提倡（十一）投資之踴躍（十二）政治狀況之良好自一九二一年至一九二三年雖爲經濟狀況恢復之時期然不能有充分之發展農業狀況更不見佳生產方面之內部發展甚不平均爲鐵道建築及瀋車等項在限制生產時期有求過於供之情形遂儘量增加其活動力但在他方面多種重要工業因種種原因甚形衰退現時平均發展之情形遂漸實現前此橫生窒碍之弱點亦已不復存在故就現狀窺測將來實爲經濟發展之良好機會云

◎**大連埠頭特產存貨額**（大連經濟通信員十六日發）
據滿鐵埠頭事務所調查於本月十二日埠頭倉庫內大宗特產存貨額並前年同日對比如左(單位噸)

	本年二月十二日現存	前年二月十二日現存
大豆	二〇三、九一〇、三	一八四、八七、三
高粱	一〇、七〇三、三	五、六三三、七
包米	八、一五五、四	四、二三八、七
小米	七一〇、一	六四、〇
吉豆	二、一三八、一	一、六三九、三
小豆	三、九五四、三	五、九九九、八
大米	七二、三	二〇七、七
芝麻	一、二九、七	四、〇九九、四
鵝豆	三〇五、七	
麥		一九〇九
蘇子	三、五四七、三	二、八六〇、九
蕎麥	五〇、三	二〇八、八
粉麵	二四二、四	一三、〇
大麻子	一、六〇四、九	六三三、二
小麻子	三、七一一、六	七、〇四二、四
落花生	一、〇〇一、一	二、三六三〇二
麩子	一、七五、一	六、七九七、一
豆餅	八四、九二九、九	九二、五一五、一
雜餅	三、六八一、〇	一、七四九、九
豆油	一三八、八	七七、四

◎**津濟麵粉業受交通影響**　津埠麵粉及雜糧多由山東運來供給自對南軍事發生後路運阻滯此項來貨頓形稀少因之價格步漲津埠魯幫商人消息此次戰事鐵路首先受其影響各處軍隊紛紛扣留車輛各路幾至無車開行迨江浙戰事再起津浦以縱貫直魯皖蘇影響尤鉅至今戰事雖稍告結束而路上車輛不敷依然如故魯省商界所受損失奚止數十萬就中以米麵業爲尤切自軍興以來濟南糧業在徐州臨城泰安一帶所收之糧米堆積如山以車輛不敷不能運來濟南麵粉廠之成豐茂新同豐豐年民安惠豐正利厚等九家其大宗出貨向均銷售於直隸天津北京及徐豫一帶自鐵路商運不通銷路頓絕北京麵粉缺乏每袋已漲價至四元二角天津幸賴有廠自製一時尚可支持唯濟南各麵業因存貨難銷則供過於求日下計算存積之麵粉尚有數十萬上下日前雖經南下奉軍過魯時略有採辦然究屬有限因之各廠積壓本錢過多其中多屬息借不堪拖累紛紛停工其勉强支持者亦均作工一日休息兩日經濟狀況及工人生計大受影響前迭經濟商會分請部路設法維持當局雖然允許但以環境關係究屬愛莫能助近聞濟南麵商已推代表來津商請津浦鐵路局長請酌爲救濟云

鑄鋼製罐。鐵道車輛諸機械。製作販賣。鐵工。修繕請負。
（奉天西塔大街三丁目電話長二〇三番　振替大連七二三番）

廣告

熊岳城農業學校招生

宗旨	本校授以農業技能及知識爲目的
年限	預科一年　本科三年
額數	預科三十五名　本科二十名
資格	預科小學校六年畢業與同等學力者（但須經勸學所選送）本科由公學堂畢業者然必經試驗一次
報名處	預科在各縣勸學所本科在本校
選送期	陽歷三月十日以前務必將所選學生姓名函送來校學生於三十一日到校過期不收
特典	學費槪免宿舍由校備用每月補助膳費金三元例假時往復乘車發給半票
開學期	四月一日
注意	欲知本校詳章須至勸學所取閱否則函索即寄不取分文

恭頌陸軍步兵三十五團團長邵君仲三及全團官佐士兵之德政

竊因客歲臘月初旬有鉅匪仁義七八百名由東竄來意圖侵攻敝鎭嬉詎值邵團長追蹤到鎭而該匪聞風改途奔東豐之四平街當邵君聞悉即派趙營長帶兵三連晝夜兼進適該匪至四平街而趙營趕到即時接仗該官兵奮不顧身勇往直前歷數小時之久率該匪擊敗當斃匪三十餘名活捉五六名打下槍馬無算然以二百餘名官兵竟能敗七八百名悍匪誠爲勇敢有爲戰策諳奇有以致之是役不但四平街未受損失即敝鎭若無邵團鎭攝將見商民無噍類矣該匪等經此大創茫茫東竄進山裡突部團亦即跟踪東逐誓滅此早食方遂其保商衞民之初衷其軍隊經過之處秋毫無犯誠符共和國軍人之名實茲敝鎭受賜良多無以報德特登報端用資稱譽我商民等感謝之忱云爾　海龍縣山城鎭商會全體商民人等同啓

恭頌東三省陸軍第十旅三十團第三營營長楊秉藻君副官周魁英君暨部下九十一二連排長士目兵等剿匪救命保鎭治安之德政

茲因三營營長楊君秉藻自前綫奉令全部開回原防奉令剿匪除暴安良整軍衛民磬竹難書萬民感戴有口皆碑日前鎭境民等十餘家被大股胡匪綁去雖傾家蕩產亦難措足贖款自思葬身異域萬難生還詎料於一月二十八日蒙營長副官楊周二公率其部下隊伍赶遇鎭北大十五號屯與大股胡匪三軍等接仗槍林彈雨黃夜沖鋒不顧生命奮力前擊血戰多時大獲全勝不足盛意尾追至老鍋窩屯又與股匪接仗血戰許久二次陣斃賊匪三十餘名救下人票十餘名打下槍馬子彈若干不計其數且民等虎口餘生若非我營副長官勇往前攻奮不顧身弗克幸免似此再造之恩無以爲報特登報端以彰大德而鳴謝忱云　五顆樹全境紳商公民等仝啓

商部註册　天津　馮氏斷癮之救苦金丹(一丸)　商標峻芝

▲直隸省長面諭嘉獎▲山西省署核准備案▲天津警廳化驗註册▲太原警處出示保護▲津埠官紳允予提倡▲駐津領事均極贊揚▲各拒毒會試用有效▲風行海內五十八年

此丹專戒嗎啡針毒及鴉片烟癮無論新吸舊癮服藥一丸(整用法)或分若用三丸(分用法)均能斷癮除根不吐不瀉而苦毫無且飲食驟增精神煥發已呈奉△警廳化驗註册復經△天津烟台濟南山河閘學津完縣濮陽黃縣沙河安國昌黎唐縣宣化遵化故城阜平汝南唐山成安定縣樂亭內黃安邱鉅野威縣南宮容城寧晉西古城肅寧郵甸灘安中村集鄆城沙溪渾源等處拒毒會試用成效卓著戒除者已指不勝數收到各處謝函證明書△能分逐日在天津各報披露每付僅收回約本大洋一元△本堂爲輔助拒毒起見如蒙各省縣鎭拒毒會函購者價目尤格外克己以盡濟世之心△外埠函購加郵費七分△不通匯兌處郵資及郵費可用郵票一百一十三分替代△本堂出售此丹已歷五十八年非似市上藉廣告售假藥騙錢欺人者所堪倫比是以本堂印有(功效證明錄)如將此廣告剪下附郵票二分寄至本堂當即奉上一份　天津西馬路大街八十號峻芝堂馮家藥店謹啓

商務印書館
純粹文言編輯之教科書
初級小學用
共和國教科書　新修身　新國文　新算術　各八册
新撰國文教科書　八册
新法國文教科書　八册
小兒語述義　二册
簡明中國歷史教科書（高級小學用）　二册
新撰　國文　地理　公民　算術　歷史　自然　教科書各四册
朱子小學節本　二册

詐財犯鮑啓元於前年判罰大洋一萬四百元在監押追因病保外出具三家圖保得以自由迨該犯於冬月赴津時係經典獄長許可託候補看守長某人於十一月十二號隨往預恐沿途有盤查者係屬私情並無公事不料該犯到津潛逃飛報追保並經典獄長赴津面稟大帥回奉後囑勿聲明聽候了結乃昨閱報載高檢廳據典獄長呈報某看守長帶領該犯於上月廿日同逃由縣通緝某看守長逮捕歸案始知託赴天津時沿途囑報係名者即有心故縱陷人罪之圈套不然何不追保要人而以誣陷隨往者了結之現該看守長業於各署投訴辯誣聽候批判矣　張澤承謹白

赤玉牌葡萄酒

赤玉葡萄酒係特別釀造之藥酒美味滋養各臻其妙今為全國葯局暨一般家庭必備唯一之補品均冡賜顧服用無任榮幸。

十四

刮臉次序　双美人牌香皂　安全剃刀　双美人牌洗臉粉　乾手巾　双美人牌臉油　双美人牌香粉　眉清目秀

齒科醫學上理想之優良牙粉

双美人牌牙粉

双美人牌牙膏

這牙膏裝在鉛筒裡揑出來用很方便旅行之時最好用

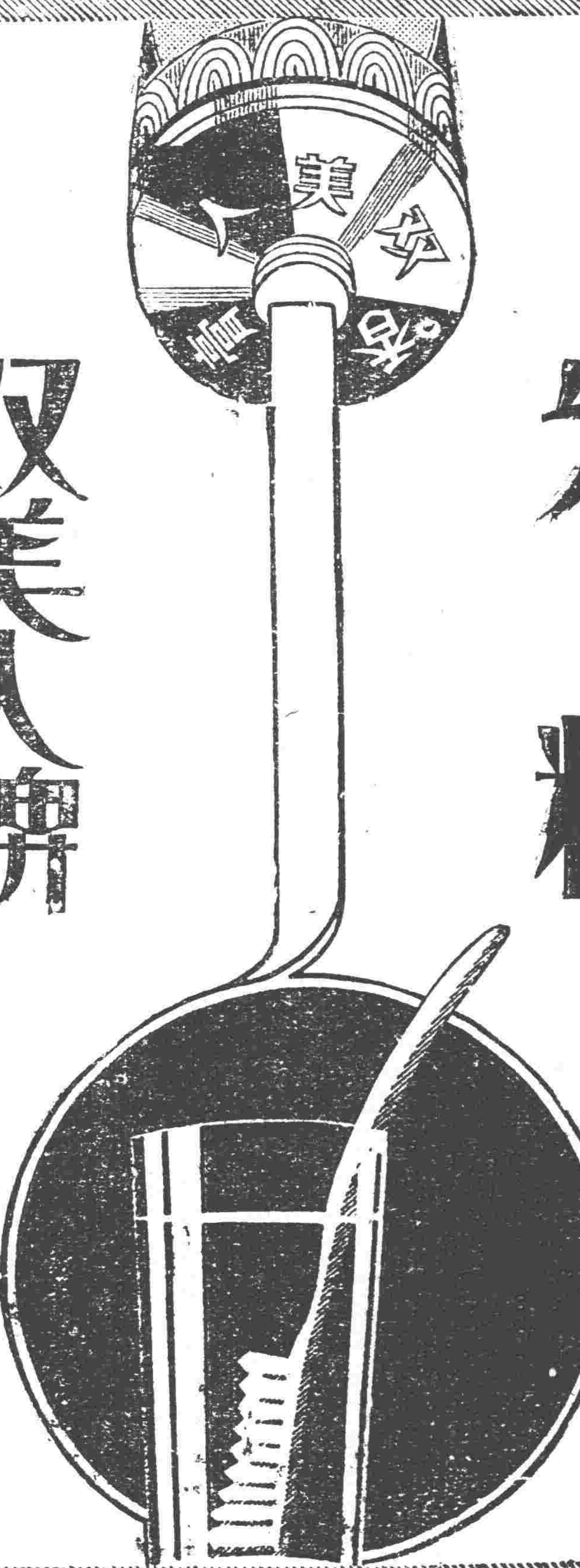

品質優秀實超過歐美製品矣

志仁堂雙層化積膏

專貼氣積血積寒積食積心胃疼痛胸膈脹滿噎膈反胃癥瘕痞塊瀉痢腰腿筋骨疼疝氣腎囊潮濕婦人經血不調腰腿疼痛赤白帶下並小兒乳食疳痞蟲積偏墜等症立效不但積消聚散而且健脾衛生誠膏中妙品也此膏每份價洋陸角

萬靈風寒虎骨酒

專治風寒週身筋骨痲木半身不遂口眼歪斜癱瘓腿脚抽搐多年筋骨疼痛春秋發犯並氣寒心腹脹岔氣結胸噎膈反胃胃寒嘔吐脾寒瀉肚痢疾疝氣兼婦人經寒腰腹疼痛白帶產後瘀血等症速飲此酒神效絕倫每瓶價洋貳元肆角

强種補元丹 專治男子先天不足後天虧損腎虛精乏夢遺滑精陽痿不舉不能種子絕嗣等症神效每盒價洋五角

虎骨壯陽膏 專貼風寒筋骨腰腿痲木疼痛中風癱瘓氣鬱血凝積塊腹痛腎虧腎寒婦女不孕等症每張大洋貳角

順氣健胃丸 專治脾胃虛弱胸滿結氣胃寒嘔吐疼痛脾寒瀉肚痢疾飲食不化腸脹積聚等症神效每盒價洋伍角

清毒掃淋丸 專治五淋白濁花柳傳染楊梅下疳及魚口便毒等症或誤用頂藥喉爛牙落音啞神效每盒價洋肆角

濟坤鹿胎丸 專治婦女經血不調腰腹疼痛經閉白帶子宮寒冷久不受孕產後血勞虛勞等症神效無比每丸貳角

嬰兒消積片 專治小兒乳食不化宿積不消胸肚脹滿肚腹疼痛瀉痢蟲積羸瘦疳症服之立效每袋價洋貳角

衛生時症丸 專治四時瘟疫霍亂吐瀉頭身疼痛癍痧痘疹攪腸痧腹痛抽搐危險症先期後服神效異常每袋貳角

參糖 主治老年痰喘咳嗽氣虛短促並能增精神益氣力悅容顏健步履誠補品良劑禮品上乘每盒洋參元貳角

本堂開設奉天省城大東門裡各省商埠縣鎮均有雜貨商號代理賜顧諸君就近訪買如承函購先款後貨原班郵奉不悞

第威德補腎丸果能種子乎

此問題為中國數十萬人所共問者。對此問題。敝公司當答曰能。其理由如下。

(一)大凡不能得嗣。其因在腎病。而致生殖器無能。

(二)第威德補腎丸。乃全球最靈驗之補腎藥劑。既能補腎。復能使生殖器健旺。是具生殖能力。

(三)近數日來敝公司接到三函。均謂服補腎丸後非僅腎病得愈。妻室亦因而懷孕。

(四)此種試函現存四川路三十一號本公司。歡迎參觀。

請看下列張穎悟君來函之摘要。余患背痛數年。腎藥罔效。後經敝友王振中君勸服貴公司之補腎丸。即購一打。服後精神煥發。百病消除。且其內人亦因而懷孕。豈非第威德補腎丸神效之所賜。特此申謝云云。江蘇隴海路徐州站王振中轉

第威德補腎丸在華各處已為一再証明確能增添健康樂趣。且種子廣嗣之功。各上等藥房均有出售。價格公道。保能奏效。如閱後仍有疑點。請將贈券填妥。附郵票一角寄下。即可得試服樣盒一份。

小書一本如有疑問見問。無不樂為奉答

東三省獨家經理營口 源來盛洋行

價目　大瓶現大洋二元七角半　半打十五元
小一元五角　半打八元

此贈券可使君得全球著名之第威德補腎丸樣品一盒

省　城　鎮　街　君　收

贈券

請將此券剪下填明住址附郵票一角作包寄費可也

請將此券剪下

老福順堂廣告

總發行所開設奉天大南關●製藥各種城鎮均有代理

奉天巡按使化驗●北京內務部立案●奉天警察廳化驗

最新編定 **製藥彙報** 業已出版

如承索閱隨時寄贈

（內容）一、序　一、通函治療規則　一、函購規則　一、本藥店啓事三則　一、註册執照縮佈告各種影印　一、製藥各種功能主治服法用量價目附注各病原因症狀及衛生法　一、擇錄局方各藥價目一覽表

（附啓）本號報係屬贈品承索閱分文不取但請開明回件處所姓氏併請註明係由閱盛京時報得知為荷……本藥店謹啓

頭痛藥每袋五角　睡藥每袋八角　胃痛散每袋三角
祛痰散每袋五角　咳嗽藥每盒八角　瘡毒膏每盒四角
牙疼水每瓶五角　吐血藥每袋五角　大補血每瓶一元
殺蟲散每袋角半　退瘧散每袋三角　瀉下藥每袋二角
虎骨熊油膏大匣六角　參茸百補丸大匣五元　寧坤至寶丸每匣二元
虎骨花蛇酒每瓶元半　甘露藥酒精每瓶一元　理血健腎丸半打七元

健胃散每袋四角　癬疥水每袋四角　感冒藥每袋二角
治痔膏每盒一元　瀉痢散每袋三角　脚氣水大瓶六角
梅毒丸每袋六角　消毒丸每袋四角　淋濁丸每袋五角
平瘟散每袋一元　香丹特包二角　遺精藥每袋六角
筋骨疼痛藥每袋四角　小兒驚風散每袋三角　小兒消積散每袋三角
清胃化積丸每盒六角　利水消腫藥每袋五角　通明眼藥水每瓶五角

小說

社會小說 續水滸傳(七〇)(冷佛著)(禁轉載)

第五回 汶上縣行者大施威 清溪洞方肥初作亂

隨又將熊狗三人。綑至階下。武松大喝道。反覆之賊。你等也知被擒麼。遂喝命左右道。與我都推至西郊。碎屍萬段。楊志攔阻道。哥哥息怒。俺因有公明哥々鈞旨。尚未與大家宣讀。他等也不必加誅。顯我小氣。因請將他等三人。各加枷索。都推入牢營裏。聽候發落。並囑告王小二道。小心監管。也不要餓瘦了。都不好看。隨又將小軍叱退。然後說道。俺今爲花石綱事。由此經過。所部人馬。爲交與蔣參謀各處境防的。因日下各山寨。皆已結合一氣。有林朱兩大使。各方游說。現在與本寨結盟稱爲弟兄的。共有六處。

一處是賽仔勗王再興。現今在滄州鹽山靜海一帶。立爲燕王。部下有五七萬衆。

一處是火鰍子高二虎。現今在燕山薊州。自立爲王。無終國王。因有個火箭廬是宗寶物。在陣前揭了蓋兒。能放火燒了人。因此又稱爲火箭廬王。部下有十萬餘衆。

一處是陸地虎高托山。現今在河北大名府一帶。聚集有十餘萬衆。自稱爲廣平王。

一處是小蜈蚣張廸。現今在青州府大孤山。自稱爲後齊王。佔據有六七州縣。連大峴山。永福山。蓮花山。等處。俱都紮有寨柵。鎮日價打家劫舍。搶州奪縣。部下有十餘萬人。日日操練。

一處是河北大王楊進。年纔十六歲。手使一柄流金鎲。有萬夫不當之勇。聚集有五六萬人。在衛輝府獅子營。稱河北大王府。

一處是蘇山王丁進。此人與楊進武藝。不相上下。手使是一柄純銅杵。重有二百斤。自號叫賽韋陀。亦聚有三四萬衆。

又在這六處以外。有二龍山的。青楓寨的。小孤山的。桃花山的。班鳩店的。白虎山的。共計有九個小寨。皆已降順。公明哥哥好不喜悅。所派有林大虎去。各山游說。定明於七月二十日。聯盟插血。所爲是各守疆土。不相爭攘。惟尚有一宗困難。盟主是誰。插血在什麼地方。來往商量。沒有結果。後來有丁進那裏。使人來說。今歲花石綱。在禽石花鳥外。有一座珍珠寶塔。乃奉著趙頭兒旨意。最要的物件。此物爲無價之寶。有誰要奪得此物。便爲盟主。

(未完)

▲一個泥水匠(大器)

不作美的隆冬。下着雪以後。更要不時的颳出來一種極嚴厲的北風—波及到我屋裡的竈坑。時常的不能進火。到了昨日。已是兩三天。沒法爲炊了。

遣了一個很妥靠的小厮。找來一位廣有經驗的泥水匠—他觀風度勢的說。這個犯風的毛病。是在煙突上呢。」

七裂八縫的煙突。往常我何嘗往意。今天聽他一說。到也覺着有理。—但是在這樣極冷的天氣。房上的瓦隴。早已被那片如銀似的雪。遮得看不清切了—至於這位泥水匠呢？乃是一個鬚髮斑白的老者。悉入的年紀。若要使他上房。修理煙突。去眞是危險的極了—半晌的工夫。我才對他說道。「既是煙突有病。待晴天的時候。再收拾吧。」我這樣的說。不過以爲他一來歲數太大。二來是萬一發生意外的危險。不是麻煩嗎。

誰知這位老頭兒。竟是剛強不服人的。素日就目空一切。他以爲既把他找來。一定就要手到病除。才能甘心哩。所以就把我所提的條件。完全否認—他立刻到土堆子旁邊。遶水合泥—但我心裡的話。院子裡沒有梯子。看你怎的上房？」

那不滿一歲的小孩。坐在如水似的炕上。更被那很濃厚的煙。薰得吱嚨亂叫。我在屋內哄着他玩呢…就聽見隔壁的李君衍百。傻耳的喊道。「大器啊！不好啦！老頭兒上房啦！」

聽了這麼樣的呼聲…登時吓的我驚疑不止—才把那小孩子撇在炕上三步並作一步。跑到外邊。望煙突那一瞅。到那裡有個人影兒呢？唉呀！不是老頭摔下去啦！哦！衍百開笑話吧！一轉身—又向南邊一望才看着這個老頭兒。已經升到屋頂。頭北脚南的。作那臥倒進行式呢…原來他還是順着比鄰的一間。矮半房。架着一條跳板。爬上去的—

曝曝的北風。越吼越大。凍的我淚涕交流。才用這衣襟。擦一擦眼角。望着那個老頭兒。拼命的喊道。『老頭—快下來吧！房上滑啊！』他那老頭故作沒聽見的態度。翻了翻他那副白眼珠。仍是沿着屋脊。向前蠕蠕的爬行。任憑我怎樣喊叫—着急—他只是一味的不理……再看一看他的肩上。還搭着一小口袋的泥—背上還用麻繩拴着一節二尺多長的舊洋爐桶—腰帶上更插着一把泥板合一個坎刀。所負的重量。大約也有三四十斤—至於他所穿的那雙老板式的鞋呢？底上已是冰積厚了。因爲他要立起身來走。是準得滑倒。所以才採取這種爬行主義。

(未完)

筆記

▲文藝叢考(續)(陶明濬)

詩說雜記三十九

中山詩話曰。人多取佳句爲句圖。特小巧美麗可喜。皆指詠風景。形似百物者爾。不得見。雄才遠思之人也。余謂天下之物。不能有大無小。山川江海。可謂至大。而珠玉金寶。體無不小。大固可貴。小未嘗不足珍也。詩境與人境。何容獨異。今必謂雄才遠思。爲詩中之妙品。指詠風景。形似百物。爲不足道。未免過甚也。夫萬碩之鼎。不可滿以盃水。一鈞之鐘。不可容於泉流。十圍之木。不可盍以茅茨。棒棘之枉。不可負於廣廈。小非大之量。大非小之器。大小二者。迥乎殊途。詩亦猶是。今必謂雄才遠思。爲詩中惟一之法。則必使人皆猖狂妄行。大言不慚。虛驕恃氣。洋溢滿紙。無其器識。而冒其形象。吾將誰欺乎。總之詩格高下。詩境大小。要當視人所遭遇之時。所踐履之地。以爲比較。宜高則高。宜下則下。里遠近大小亦與之同然。則庶幾矣。

談叢

子契閒談(十)(趙北布衣子)

▲張慰庭

張慰庭江寧人也。博古通今尤精詩易。平生以謹厚爲宗旨。力尚儉約。曾畢業於南洋將弁學堂。贊助革命。光復著勳。保擢少校。旋以其他問題解甲歸里。從事於義務教育者數年。嗣承其業師介弟某公之汲引。復爲出岫之雲。負交通警衛之責。頗能盡職。居恒以苦口勸人。嘗曰人生或貧或富。或貴或賤。皆由前生造修。絲毫皆非勉強。世人不知。輒仰天嘆曰。某某不義不仁。何以富甲一郡。某某不忠不信。何以祿享千鍾。安知其今生不仁不義。不忠不信。前生則無一弗蠢。始有如是之榮乎。假如今生復造其德。則福祿不知享受何時。特恐不造德而喪德。上天厭惡。折盡無餘。彼前富後貧。前貴後賤者。皆是理也。吾深願現居富貴者。積德以保之。現受貧賤者。造德以挽之。自然天眷有德。永享富貴。朗咏高聲。津津有味。聽而移易其心。弗蹈惡孽者。頗不乏人。一日余造其寓。謂余曰。吾本無專門學識。幼壯又潦學軍職。雖然。非熱中也。但看光陰似流水。名利如浮雲。且夫五帝之聖。三王之賢。賁育之勇。蘇秦張儀之舌辯。今其安在。亦終一土邱而已。又述呂蒙正之言。君子失時拱手小人之下。衣服雖破常存禮義之心。面帶愁容。常懷英雄之量。時雖不足。只宜守分安心。若不欺心。必有榮華之日。試看近之所謂大偉人者。得時統兵天下。失時奔走異鄉。時運之得失關係。豈淺鮮哉。余聞佩然。歸而拉雜記之。此往日事也。偶由日記檢得。故錄之。但其師柯公叔芸。尤篤道德。所有舉動。莫不足以移風而化俗。時日稍暇。余將逐一錄出。以介紹於閱者云。

別錄

▲書肆巡廻記(三)(儒丐)

商務印書分館。茫無設施。往往使顧客萌一種不快之感。既如上述矣。至於所賣書籍。目錄上有。而貨架上未必有。試往索購。非云無有。即言未到。每每使顧客悵然而返。夫一地方之文化程度。固有高下之分。書肆營業。必準酌地方情形而定其供給之量。吾人亦不能依個人之需要。而以爲一般人皆有此需要也。但地方之文化程度。非一成不變者。以近日奉天文化而論。已視數年前大有進步矣。而商務印書分館轉日形退化。其經營設施。尚有不及新興之小書肆者。足見該書肆只知賺錢於地方文化之設施。絕不肯少擔些許義務也。書籍價格之貴。爲中國書肆中之所無。而店員之不和氣。無論南人北人。皆具一種生硬粗俗之概。或者大書肆之店員。不比尋常。理應乃爾。則吾不敢知矣。總而言之。以商務印書館之地位之資本論。除以書業獲利外。亦應對於社會負一種啓迪文化之責任。不可因陋就簡。純以銅臭爲目的也。其本館之設施如何。吾人不得而知。若其分館。則無一可稱爲文明書肆者。特與雜貨莊之堆房無異耳。此吾人所以不能不爲之深惜也。

地位資本。次於商務印書館者。人必曰中華書局也。該書局爲范靜生等一班名士所創立。原以抵制商務印書館而破壞其壟斷事業者。自該書局之成立。商務書館。多少不無影響。然其結果。亦無商務印書館何也。蓋中國人之性質。皆貪近利。故其文化競爭之心。不若其利益競爭心之切。事業而至於利益競爭。則此事業必歸失敗矣。中華書局所出之書。其內容是否優於商務。姑不必問。而只憑目一項。則與商務無擇。皆失之於昂貴。一般士子向苦商務之書貴。今又苦中華之書貴。同一苦也。則於書之內容。不能不考矣。此中華書局雖其年齡不及商務。而暮氣之深。徒貪近利。亦如商務之敗也。

(未完)

戲評

▲德勝舞台三日記(丐)

此次公餘俱樂部。在德勝舞台票戲。純爲幫台性質。記者聞訊後。即往拜聆雅奏。茲將三日所見各戲。拉雜記之。

齊有善君與吳鑄經君之南天門。齊君之南天門。余前次已評過。齊君爲名宿齊德馨君之子。本具家學。自在俱樂部相切磋。其藝事益見進步。所謂一循正軌。不走邪途。將來不可限量也。惟上次所演之南天門。旦角係由痴瑞恒佩搭。瑞恒係一小女孩。唱此等戲。尚未合拍。此次由吳君串演。較前相得益彰。吳君本習花旦。近來始研究靑衣。其人聰明。勇於用工。票界不可多得之人材也。

訥禹竹君劉竹友之街亭斬謖。劉竹友之能唱能做。奉垣人士。久有定評。劉君於此等戲。能師老譚。而不必句句摹仿。其精神固老譚也。訥君之馬謖。儼然黃三壯年時之精神。微特票界所難得。求之內行。此等角色。亦甚難得矣。

訥禹竹君王桐軒君之靑楓寨。按之水滸傳。此節係魯智深。事宜名爲桃花山。至靑風寨乃花榮與宋江事。不知戲劇何以誤爲李逵與燕靑事。雖然戲劇本爲獨立之文藝。亦不必刻舟求劍也。此戲本爲架子花臉應有之戲。訥君演戲活潑。又善京白。所以飾此戲中之李逵。乃最相宜也。此戲黃三頗佳。次則大李七郝壽臣侯喜瑞輩。均有可觀。大抵戲中之改裝。如男扮女。女扮男之類。皆寓一種滑稽趣味。至於以花臉而扮女子。則以此戲最爲絕倒。訥君本長於小花臉。所以唱此戲。頗不覺生硬。在票界可謂絕無僅有矣。王君之燕靑。扮相英俊。起打時。身手亦頗可觀。以一票友。半路而學武生。有此等工夫。眞不易也。若能於長靠戲再加研討。則成完材矣。

劉竹友君金紫玉君孫蘭卿君郎癸痴君之販馬記。此戲余前次已評過矣。茲不復贅。惟探監時紫玉已戴風帽披斗篷。此爲前次所未有者。京中陳德霖原如此辦法。不可不爲表出之。

訥禹竹君王桐軒君之連環套。二君此戲。余已觀數次矣。每觀一次。但見其精細一次。可見工夫絕不負人也。公餘俱樂部諸君。有如此進境。而又如此熱心提倡。省垣劇事。可望其進化也。現聞該俱樂部。逐漸擴充。已臻完善。公餘之人。無可消遣者。未嘗不可加入。以資精神上之快樂。較之雀牌有損無益之舉。高尚極矣。俱樂部爲消遣性質。喜唱戲者。皆可加入。此吾所以願俱樂部前途日形發展也。

文苑

▲重和落花(聯芳王宇春) 漁洋秋柳韻

一年一度散芳魂。風雨摧殘夜閉門。杜費工夫鶯織錦。檐通消息燕啣痕。打魚客返迷桃渡。沽酒人來失杏村。蜂蝶由他墻外去。鄰家春色不須論。

姹紫嫣紅早避霜。枝空南北覓閒塘。感由天下飄蓬侶。啓向風前碎錦箱。辭越佳人離祖國。嫁胡妃子怨君王。愁看馬蹄行路烟抹。春溪雨晴坊。

窺園早起著輕衣。艷態芳情日已非。無可奈何留不住。有緣相賞兒應稀。任教蛺蝶翩翩去。還學蜻蜓欸欸飛。此後思卿惟剪燭。長生願視却終違。

曼卿是美復堪憐。豔福濃容城已化烟。始放竹苞同簇簇。初成瓜瓞比綿綿。添將錦色紛三徑。減却春光又一年。讀有奇書仍未勝。看從別浦水流邊。

▲冬日寄懷諸友(臏石)

▲雨 盦

索居情味最堪憐。詩到心頭語又咽。寞心歸絕塞雪。霎時對遠山烟散。裘渾辨思君淚。破篋猶存惠我箋。朔漠風寒應自重。更期尺素作盤旋。

▲雲 五

五夜清鐘逼枕寒。頻年淚倒共相看。情緣有恨無俠骨。話到難言見肺肝。回首園林同嘯傲。使知塵海是辛酸。每當夜雨燈昏後。熱淚禁心未忍彈。

▲恨 蝶

闌珊舊事最難言。料峭新寒入夢煩。和雪梅花詩傲骨。當窗明月鎖詩魂。漫將熱淚沾雙袖。空負年華到酒樽。廿自況淪甘冷落。伶俜無復計溫存。

▲笠 僧

搔首風塵問太空。飄零我亦與君同。霜林落寞鴉初靜。夕照昏黃路欲窮。憔悴自憐詩興減。闌珊還是月明中。消除長夜知何事。獨對燈花落硯紅。

▲自咏五律一則(聯芳王宇春)

吾居常鬱鬱。醉夢半生多。語吐牢騷氣。音聆感慨歌。歲新拋日月。朋舊邈山河。不著功名想。儲生理釣蓑。

新詩

◇「伊的眞情」

伊底心田像茸茸的綠褥—
般明媚而柔順。
伊的心苗。像陽春的花苞
一般。
潤朝露而含放。
伊的心靈。像落日的餘霞
一般。
嫣紅而潔淨。
我願伊的眞情。灌輸到
我的心窩。

十四、二、五、松侶

◇小詩(昔則)

她的。
靜謐的微笑。
清婉的音聲。
窈窕的姿態。
使我忘掉世界一切。
我心坎裏。
我腦海中。
除掉她。
沒有別的宇宙了！

一九二五、二、三於自修室

◇假如你是上帝(阿蒲)

一

空中一滴一滴的露珠。
雲裡一片一片的雪絮。
在這幽深的澗底。
滙成了一池碧靑的泉水。
只有月兒微覷着。
她的溫柔。
她的明媚。

二

不知又經了多少時候。
碰激着碎玉的聲音。
雪浪向草上亂潑。
在這幽深的山澗底。
發現了滂湃洶湧的奔流！
似怒馬脫韁的飛奔！
似蛟龍在深潭翻騰！

三

不知經了多少時候。
莫有狂飆。
也莫有蛟龍。
誰援亂了潭水的平靜？
可憐她。
對深山號咷。
向碧空長嘯。
一顆心。
只有上帝知道。

四

鼓盪着掉天銀浪。
洶湧着萬里洪濤。
像一支離弦的箭兒。
迅速的射向目標。
她心裡有兩個湖。
那一個是奔流的歸宿。
擁着生命的泉水。
一滴一滴的祈求！

(未完)

新潮飛沫

農民與平民教育(三)

(田偉之)

有了學校有了教員假使沒有學生是不成功的所以要盡力招收學生招收學生的方法可分爲勸導與強迫兩種去勸導的人有三類第一是鄉村小學的學生由教員教以勸導的方法說明進平民學校的好處先從他家人和親戚勸起凡學生能勸得若干就學的都記下來最多的給以名譽或物質上的獎賞第二是農校農師的推廣部分爲數隊以圖畫音樂及善於土話之演說員向各鄉村勸導第三是地方上的鄉董紳士農民的積習是很敬畏服從鄉董紳士的由他們出來勸告農民去就學那是非常有効的在初辦鄉村平民學校的時候所設學校較少只須勸導農民即可滿額將來効已漸著或行勸導法不能招收學生時地方上非頒布強迫教育不可凡在某種年齡以內俱須有就學平民學校之義務

學生在平民學校的用費不過購買平民千字課及紙筆墨而已大概三四角錢即够可算極便易了假使農民眞正還有赚不能担任的那末兩人共一物兄的弟用隔壁王三的對門李二用或由校中買點書籍粉筆石板假給他用那末雖再貧寒的農民也有讀書的機會了

農民知識多半低劣還是不可諱的假使教師能反復指導像低能兒的教授法也是可以收到優良効果的

○ ○

我不是教育家上面所說不過是從我心中一時想到的寫出來對與不對還要請平民教育當家指教

十四、一、二十六、北京

廣告

張作霖啓事

敬啓者夏正二月又値賤辰辱承僚友知交輒欲舉觴爲祝深情厚意感謝何如惟念時會艱虞民生凋瘵瘡痍滿目賑恤之策已窮鋒鏑驚心統一之機有待正九寓靡甯之日豈吾人獨樂之時惟望諸君子愛人以德憫世多難勿效引年以重吾過倘承枉降或荷隆施概行謝辭恕不招待敬先佈達不盡區區

緊要聲明

逕啓者敝同業等所製火柴爲便利顧客起見特在省向財政廳請准在第一局卡完納銷場稅二成業於本年一月十五日起實行敝同業等各於奉營稅局完納銷場稅二成以後運銷奉省各處概免重徵誠恐顧客惧會謹此登報聲明

奉天惠臨火柴公司 營口三明火柴公司 營口甡甡火柴公司 營口關東火柴公司 謹啓

逕啓者鄒人存放奉省商業銀行股票

永記名下拾股次字肆百七拾七號一張仁發祥名下壹股修字貳百拾壹號一張因遭意外遺失無着業向該行掛號作廢如有拾者旣作無效特此聲明

魏傑三 啓

奉天公民儲蓄會公告

本會民國十三年度結賬股東應得股息紅利計月利二分五厘八毫業經董事會審查完畢定於本年夏曆二月初一日十鐘招集股東大會幷開始付息收股屆時即請携帶股據來會換領正式股票此佈

奉天中街 佳良行 電話七百四十號

特色有四 招待誠實不詐不欺

一●?鐘表！本客自置技術精緻體裁優美

二●?工藝！鑲嵌首飾精巧修理鐘表如新

三●?眼鏡！金絲靈茶水晶老花近視養目

四●?珠石！貨色純眞可靠絕無贋鼎欺人

本公司第一期決算贏餘利息分配案業於二月十五日經股東會議決通過幷定由陽曆三月一日開始付息換發股票爲此公告各股東查照屆期請持收據到本公司領換可也

奉天惠臨火柴股份有限公司謹啓

恭頌吉林騎兵第一游擊隊第一營三連長劉興海營部稽察員兼司務長于海濤上士楊佩勳三君之德政

夏曆中秋之際直奉戰起奉上峯命令全營軍隊開拔前線本營長張君差委三君留守視事自軍隊開拔之後劉君督帶士兵對待商民異常和靄公買公賣晝夜盤查巡邏以防不測現値防務空虛到處胡匪四起該連長親身帶隊在終日如常不辭勞苦此時敝鎭四外胡匪聚起匪首綽號黑虎吉星四海駝龍等夥不下數百人之多綁搶燒殺姦淫等事慘不可聞該匪等屢屢乘隙窺破鎭後聞該鎭防堵甚嚴無法可乘遠颺他處敝鎭商民人等未受搶殺之災實劉于楊三君防範之功也衆商民等無可爲感特登報端以彰大德無涯矣

長嶺縣新安鎭各界全體仝啓

恭頌陸軍第十旅旅長于公琛璥及騎兵三營營長紀公等勦滅悍匪救下人票之德政

本屯於年前十月廿六日突來大幫股匪千餘名將民綁去帶至開通縣界孟海跎子前山灣雖傾家蕩產亦難措足贖欵詎料於十四年正月初四日蒙紀公率隊赶到當即與匪接仗痛擊數時之久匪勢不枝將匪擊斃若干救下人票十七名將民帶至開通司令部蒙于公面加慰諭且民虎口餘生若非官軍勇敢直前奮不顧身弗克幸免似此再造之恩民再三以禮物酬謝于公不允伏思無以爲報謹特登諸報端以彰大德而鳴謝忱云

長春縣北長盛嶺謝有貴謹啓

雙城儲蓄總會公告

敬啓者本會於民國十四年夏歷正月十五日爲第一年度結賬期股東應得股息及紅利爲年利三分二厘當由董事會審查完畢訂於十六日起始收二期股本恐未週知特此聲明

奉天馬克敦工程建築公司廣告

本公司在南滿單獨代理開灤礦務局所製磚瓦如紅磚建築火磚琉璃磚外牆皮磚墁地磚火泥白色及各色玻璃面缸瓦各種缸管子等均爲在中國最佳之出產品 開灤礦務局在中國爲最新最完全之陶業出產處並能按照圖樣承造各式磚瓦不誤賜顧 如承看樣請移玉至大西邊門外馬克敦公司接洽可也

最高〇下〇度八 最低〇下七度二 六度四

滿鐵

婦科聖藥 命之母

◎子宮病根本治法

赤白帶爲子宮病之惡證宜速療治

赤白帶乃因子宮疾病、經血以外之分泌物也。初患此疾、多不注意。置之不理。至病勢漸進。經血失期。身體虧虛。面容憔悴。肌肉羸瘦。漸成骨蒸。白帶日久。變爲黃色、青色。含有血質。惡臭難堪。病毒漸由喇叭管侵犯子宮、卵巢、腹膜、心臟。繼而危及生命。可謂險矣。是症絕非姑息療法。所能治癒。必須求本追源。力圖醫治子宮病症。內服下山藥學博士、三浦醫學博士、福士醫學博士、田中醫學博士、山口醫學博士、等五大博士證明實効命之母靈藥。以調經養血。外用敝號煉製之座藥補球。於夜晚睡眠時間。塡入子宮。俟其熔化。自能除毒殺菌。患子宮病症者、若內外並用。確保立奏神効。

病癒生子之例

凡患婦人症、服用命之母而治癒者。不知凡幾。謝信堆積如。山今僅擇擧一例。以共參考。台灣草屯局字新庄公地町楊鑫忠子來函云敬啓者、妾久患婦人經血病症。醫藥罔効。困苦難堪。一日偶從友人聞知命之母靈藥。立即購求。連服五星期諸恙全消。得生男子。合家歡喜。實貴藥之賜也。謹修寸箋。聊表謝忱。

藥價
命之母　二日藥五十錢　五日藥一圓五十錢　一星期藥一圓三十錢　二星期藥二圓五十錢　三十日藥五圓　七十日藥十圓
座藥補球　二日藥三十錢　四日藥六十錢　一星期藥一圓　十五日藥二圓　二十五日藥三圓　五十日藥十圓

如蒙定藥、請至郵局、將藥價滙來。或用郵局代收法。函知敝藥房。當即原班郵奉。不致有誤。郵票亦可通用。

奉贈　中文詳譯婦人病治療法書　如欲索取者函知敝藥房當即奉上

日本東京市京橋區新榮町（振替東京五〇五〇番）
命之母本舖　笹岡省三藥房　電話京橋二二〇一番

健腦強精靈藥　靈片（レーベン）

專門名醫証明
北京醫院長醫學士侯大夫
國立北京醫學專門學校教授　醫學士陳大夫
金醫院長醫學士金大夫
岡田、福田　兩位醫學博士及北美羅賓遜博士
卓効証明

腦活精強
醫學上最高之論定爲腦經健全者係補給燐酸爲主要茲新出良藥靈片對於腦神經系病狀定奏可驚偉効

主効症者
神經衰弱、婦人頭疼、偏腦疼　眩暈便秘、上火記憶力減退、不安眠症常心不平、生殖器機能力症等減少、

藥價　◎　五角、一圓、一圓、三圓、五圓半十圓、

奉贈　治療法　册資不取分文函索即寄

東京市銀座弓町　弘濟藥院

合名會社 藤田洋行

奉天浪速通三層大樓

鐵道　鑛業　諸工用　機器　諸材料
滊關　滊機　發動機　電動機　發電機　農業用　諸機械

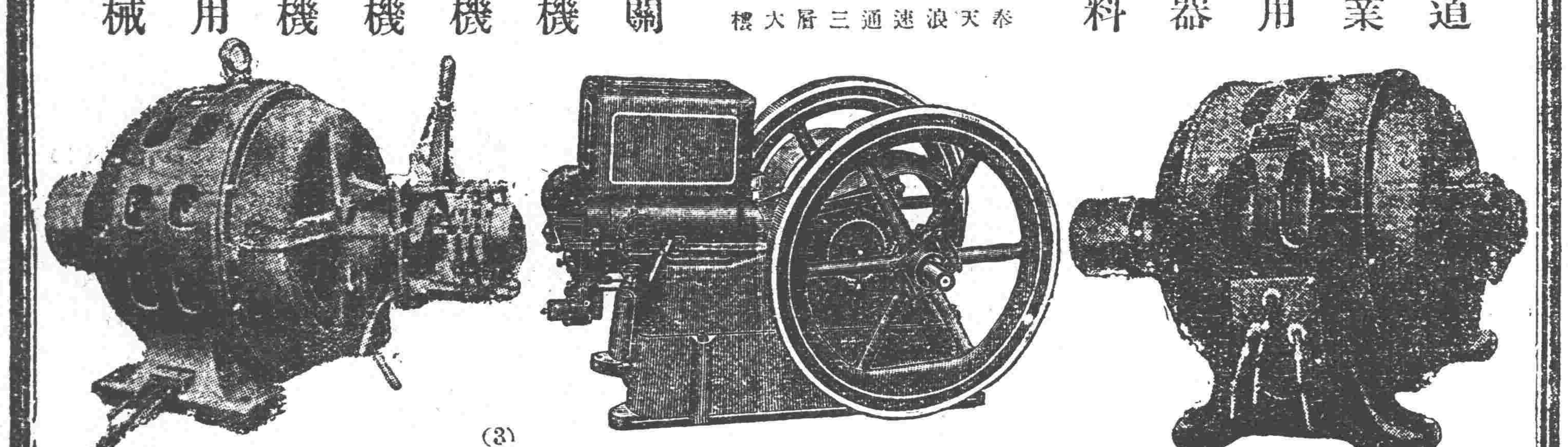

(3)

珍書珍寫眞　目錄奉送

（限五百名要郵票二分）

東京市京橋區西紺屋町六番地　三光社

官許批發槍砲子彈商　昌隆號

主人 石合忠一 謹啓

本號發賣眞正德國製各種匣槍各牌八音子及獵槍並各樣手槍子彈等貨甚多一概廉價批售望軍警紳商各界多少不拘請速購用勿失機會可也如距奉天接近欲詢價値者請向自宅接洽外埠函詢即覆不悞

營業所奉天省新民縣大街
主人自宅　奉天日本站公合棧後隣

皮膚病退治!!　天恩水

皮膚病藥　天恩水

皮膚病藥之天恩水者爲皮膚病退治之目的且爲適於人生新時代要求之門藥其効驗之迅速無待贅述塗布無刺戟性又無疼痛且無汚染痕跡因適宜殺菌與收斂作用以除痛主治皮膚各症▲面瘡▲手足田虫▲陰囊濕疹等▲癬▲頑癬▲白癬▲細癬▲痒疹▲藥疹▲疥癬▲漆疹▲酒▲刺▲雀斑

斑蚤被蚊虫刺▲臭虫毒▲凍傷▲汗疹等一切之皮膚病塗布立之其効驗迅速爽快何可再叙天恩水

藥價三角○五角○一圓○二圓
有代售若中國各地藥房均可買
便滙兌法購買亦可■寄款法
金票或日金票裝入信內或入日本郵票（但郵票須外加一成）

發賣本舖
東京市芝區田村町十八　東京藥院　電話芝（一八七〇四）振替東京（六一〇〇〇）
大阪北區木幡町廿五　東京藥院　電話北（一三七八）振替大阪（五〇八一八）

奉天萬芝堂參茸莊

蔘茸補腎丸

此藥專治男子先天不足後天虧損少年破身太早房勞過度腎虛腎寒精冷如氷不能種子陽痿不興興而不久夢遺滑精腦髓空乏腰痛耳鳴精神短少自汗骨蒸以及婦女經脉不調赤白帶下下元虛冷久不孕育等症服此藥添精種子壯陽補腎大有奇功每匣兩元每六匣拾元

立止咳嗽藥

專治男女老幼諸般咳嗽不論年深日久虛損勞傷咳嗽吐血痰中帶血傷力咳嗽肺虛痰喘睡臥不安飲食少進內傷外感肺經不清此藥善能止咳定喘養血清痰能補能和能清能散管保去根永不再犯立見功效每付價洋四角五付一元八角十付參元五角

宋氏救喉散 專治咽喉諸症或單雙乳蛾喉瘋疹痧毒癬喉花柳攻喉或睡破爛水漿不進吹之立消每大瓶一元小瓶五角	**開胃止痛丸** 專治男婦心胃寒積疼痛胸膈脹滿飲食無味嘔吐惡心肚痛等症服之其效每付三角五付一元四角十付二元六角	**調經種子丹** 專治婦女經脉不調氣滯血少時常腹痛崩漏帶下心跳脹滿咳嗽盜汗腰疼腿軟服之調經開鬱每大匣二元四角中匣一元二	**虎骨熊油膏** 專貼左右癱瘓調身麻木筋骨疼痛內服本堂虎骨酒殼能舒筋活血每大張八角小張四角	**神效虎骨藥酒** 專治腰腿疼痛手足麻木半身不遂五勞七傷服此酒神效每大桶三元中桶一元五角
保胎健母丸 專治婦人患墜胎者或一次二次者或受孕之後久服此丸萬勿墜胎之患誠屬保胎之良藥每大匣一元六角小匣八角	**雙合化痞膏** 專貼男婦諸般積聚心胃疼痛胸膈脹滿氣逆不舒泄瀉痢疾遺精疝氣腰腿疼痛手足麻木小兒食積痞塊氣瘕脫肛肚腹疼痛常貼此膏化痞消積速效每份四角	**牛黃上清丸** 專治諸般火熱或咽喉上攻頭暈言語紊亂或偏正頭痛不語等症服之神效每大盒一元二角小盒六角	**琥珀逐淋丸** 專治五淋白濁小便刺痛沾染花柳魚口便毒毛髮脫落口鼻腐爛等症服之消淋解毒消腫止痛疏利下元調暢水道每包五角	**麝香解毒膏** 專貼無名腫毒乳癰對口疔毒惡瘡瘰癧鼠瘡癰疽發背疥核痰瘡無不效驗每包價洋六角

本堂此藥各省城鎮均有雜貨舖代理外埠函購郵費自備

麝香黑錫散　專治諸般痧症疼痛雖危急上此藥無不效驗大瓶一元小瓶五角

三寶寶蠟丸主治跌打損傷消腫止痛服此丸有起死回生之力每付四角

太醫院宋醫立案發給執照特製各種藥品列左本堂宋醫子岐孔醫益忱應症特此週知

本舖總號分號開設奉天大西關萬芝堂北市場萬芝堂　謹啓　中國電話一一四三號

梅印鋼

石工用八角鋼　及物用八方鋼　開礦用八角鋼　鐵工用元鋼

▼優秀無比　▼在庫豐富　▼價格至廉　▼致富之基

注意　一 備有說明及當鋼樣需用函索以並奉贈

代理店　盛記棧　大連市吉野町　電話四九八六番

發賣元　烏元行　洋羽　大連

奉天城內同義合綢緞布莊

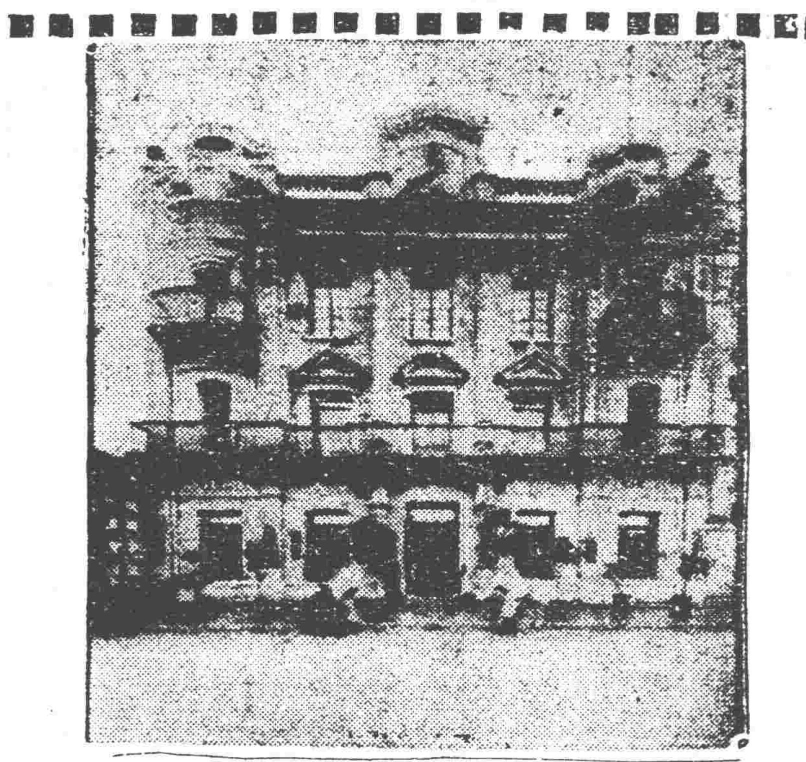

本號統辦環球貨品國內土產專運名區綢緞紗緞閃緞花羅男女禮服喜壽彩幛交際禮品絲絨織物應有盡有無不俱備批發零市定價從廉部號原爲便利外埠顧客設有專司函售儆蒙各埠諸君函購衣料等貨郵寄敏捷決不致悞如蒙賜顧無任歡迎

代理　雷允上六神丸　獨秘玉樹神油

中國電話　綢緞　批發　軍服　部　四九七　四九九　五〇〇號

奉天德慶增藥局

神效補天丹 主治先天不足後天虧損諸虛百損五勞七傷脾腎兩虧飲食無味四肢困倦筋骨酸軟面黃肌瘦咳嗽虛喘精補隨腎虧滑遺常出涼汗長陽種子煖丹田壯元陽滋補下元之神藥也每觔定價奉洋四元

虎骨延壽酒 主治遠年近日腰腿疼痛半身不隨口眼歪斜左癱右瘓手足麻木兼治婦人手脈不調乾血勞傷子宮寒冷久不受孕以及虛勞等症並皆治之常服者有延年益壽長生不老之功每瓶半觔定價奉洋貳元

加味二仙丹 夫腸風下血者乃大便出血故也因臟腑蘊積過熱成毒風邪胃腸衝胃流熱氣血逆亂榮衛失調不能攝血歸原日久不愈元氣下陷面色痿黃不思飲食無論新舊前羹後遠年近日服之神効每丸價洋三角

烏鷄調經丸 主治婦女經脈不調赶前錯後或多或少或色淡如水黑成紫塊崩漏不止赤白帶下經前腹痛四肢無力以致手寒經閉滿腹積塊經脈不安子宮寒冷久不受孕患此症者服之無不神效每丸定價洋貳角

玉龍化積膏 專貼男婦臌脹腹疼痃癖一般積聚逆氣不舒胸膈膨悶手足麻木以及氣積食積血積癥瘕痞塊痢疾泄瀉男子遺精疝氣小兒蟲積偏墜疳痞等症並皆治之此膏非普通膏藥可比貼之收效甚速每貼洋捌角

回陽化陰膏 此膏專貼陰疽之類如瘰癧鼠瘡流注痰核石疽乳巖失榮橫痃海底髮疽是皮色不變之惡核陰疽以及疔毒惡瘡魚口便毒等症皆能治之凡用此膏如瘡破者內能拔毒生肌未破者內消而愈每兩洋四角

虎骨熊油膏 此膏善貯男婦血中之結風寒濕痰筋骨痠疼癱瘓痞積化積痛堅男子腎虛腎寒痛氣手足痲木腰腿困酸無力婦女經閉子宮寒冷久不孕育小兒乳食痞積蟲積偏墜等症此膏效驗甚速每張價洋八角

牛黃安宮丸 治三十六般瘟疫口眼歪斜不省人事火爵極重傷寒陽極譫語往妄痛衣摸床中風中痰中火中惡中暑暑厥顛仆以及小兒五驚驚風抽搐牙搐痰喘瘟毒不出悶痧瘄疹服之神效每服一丸價洋參元

本號開設奉天小北關白塔寺東以上各藥東省各城鎮均有代理外埠函購郵費自備　中國電話二百九十二號